THE MIN KAO DAILY NEWS, CANTON

中華郵局特准掛號認爲新聞紙類

中華民國十九年四月廿一日 星期一

廣州民國日報

社址廣州第七甫十一號 電報掛號七八一二五 無線電掛號弍四八〇 自動電話壹壹八弍〇

第壹千九百五十四號

今日四張零售半毫

總理遺囑

余致力國民革命凡四十年其目的在求中國之自由平等積四十年之經驗深知欲達到此目的必須喚起民衆及聯合世界上以平等待我之民族共同奮鬥現在革命尚未成功凡我同志務須依照余所著建國方略建國大綱三民主義及第一次全國代表大會宣言繼續努力以求貫徹最近主張開國民會議及廢除不平等條約尤須於最短期間促其實現是所至囑

今日新聞提要

全力戰鬥尚須相當時日……閻以軍事手段解決黨務

遼方主張乘勢進取平津……收回威海衛案協定內容

朱總指揮巡視油蔴防務……八師一部繞道圍攻武宣

民廳考察各縣市長勤惰……林振雄談閻馮兩逆必亡

壽香烟

原價二毫減沽壹毫但價錢雖減而物質始終沒有變更故行家皆曰雖做而吸家皆曰抵食過制

民衆烟公司啓

芬芳香烟

提倡國貨 要澈底做去

爲抵抗外貨 鬥賣平烟

原價壹毫 減沽十二仙

小號犧牲本錢 推銷國貨香烟

同胞賞面提倡 爭回國家體面

芬芳吉包換畫十九年四月十五號截止

恕不掉換幷此聲明

中國華成煙公司啓

西濠口馬路二

中華影戲院

放映

由新歷四月十七日星期四至廿一日

▲日 頭場十二點半 二場由兩點半

▲夜 頭場七點十五分 二場九點十五分

安全对話有声電影

熱女郎『嘉麗拉寶』

第一次巨作

野會

沠拉蒙的最近偉大出品

熱！熱！熱！

是情慾的燃燒；

是戀愛的狂烈！

姣艷的實寶，

怎把春光洩？

你看他——

初展珠喉；

怎翻蓮舌；

歌聲嘹，

清而澈！

半裸舞！

嬌而捷！

聽來音樂悠揚：

絃也中節，

韻也縮結，

如高山流水，

如濤飛海咽！

印着我們的腦裡；

一世不能磨滅！

聽得到看得見

中華位一元五毫 廣大一元一毫 和平八毫半角 統一四毫半角

中山大學招投工程

本校改建醫科解剖室天台工程定期四月二十二日（星期二）下午二時在工程辦事處開投如願投承者希携備按圖銀弍元領閱圖則章程屆時競投可也

鶴山築路委員會臨時辦事處招商建築橋樑工程廣告

本會有公路橋樑大小共二十一度工程約值二十萬元定於四月二十日在沙坪和平社學本會內開投招人承建如有欲投承建築者請先期到本會接洽勘踏地點屆時依照章程競投可也取閱章程處廣州上九甫路鶴山公會 一德路會仙街宏安銅鐵號 香港大道西一百六十六號鶴山商會 沙坪本會

本報價目（連郵費在內）

日期 / 地別	本市	國內及日本朝鮮	外洋	港澳
一月	一元	一元二	二元二	一元三
半年	五元六	七元	十三元	七元五
全年	十一元	十四元	廿六元	十五元

附誌：如須掛號或快郵寄遞國內每月加掛號郵費一元五角快郵每月加三元國外掛號每月加三元快郵每月加六元

沙面臺灣銀行告白

本銀行專營滙兌附揭貯蓄及一切銀行業務滙款快捷貸款公平存款分港紙毫子日金三種利息格外優厚定期活期任便存儲附設新式鋼製保安鐵庫多種以便客商寄儲珍貴品物之需如蒙惠顧無任歡迎

本行自動電話一三三三四號

報界公會記者聯合會 自動電話一零零六二號

二月份「現代青年」「晨鐘」彙刊出版了

代售處 民智書局 共和書局

永漢北路 新 最 新

屠介涅夫散文詩 墮落的婦女

石民 伊翔 合譯 定價八角

孔憂 譯 定價五角

民 第廿一期

如何才能夠肅清共匪 鐵君

論市美風潮 鴻

全國之一 ……

廣州民國日報

人造絲專稅章程 省府核定

府核准、昨省府令財廳云、呈一件、為准稅制委員會函送廣東人造絲專稅征收章程草案、轉呈察核、令准施行由、呈為章程草案均悉、此案現經本府第五屆委員會第六十七次會議議決、照准在案、據陳前情、合就錄案令復、仰即遵照辦理、仍將開始征稅日期、報查為要此令、章程草案存、(神州)

測量東江地勢 測量局派員工作

陸軍測量局現以測繪地形、關係軍事與辦理地質建設甚大、故已定期分測全省各江地形、以便建設及行軍之用、現該局長黃恩慕、以東江上游各縣以連平大埔和平等縣、仍未測竣、自應尅日派員前往工作、以重工務、現特派出梁安貞率隊前往測量云、(博愛)

破獲販賣鴉片麻醉品案 須送繳禁烟委員會

省政府昨通令各縣長云、為令飭事、現准禁烟委員會咨開、案查麻醉藥品、管理條例、雖經公布、所有辦理此項總經理機關、尙未指定、于此時機、難免無僞運情事、近據各地報章登載、破獲外人販賣鴉片、及麻醉藥品甚夥、陰謀縱毒、實堪痛恨、當此厲行禁烟之際、自應不容忽視、務希各地此後破獲上項案件、即將證據照片辦法等、連同破獲情形、詳細說明、逕交過會、俾便報告國際聯合會、以資引證、除分咨暨函財政部、轉飭江海各關、一體查照外、相應咨達、即煩查照、轉飭所屬一體知照、等由准此、自應照辦、除分行外、合行令仰即轉飭知照此令、(中原)

財政廳開征屠牛牛皮稅

本省稅制會議定征收屠牛牛皮兩稅、已見前報、茲查財廳昨已通令開始征收、原令云、為令遵事、照得本廳為整理稅收起見、嘗將全省屠牛牛皮兩捐、及生牛出口稅捐、改為屠牛牛皮稅、並將生牛出口、一併征稅、經將訂定廣東省屠牛牛皮稅征收章程、呈奉廣東省政府第一四〇二號指令照准辦理、暨奉財政部第二〇三五八號指令、准予備案各等因在案、自應遵照辦理、查征收章程第四第七第八各條、關於鄰省牛皮征收辦法所載鄰省兩字、均係包括近鄰遠鄰而言、其與廣東毗連之福建江西湖南廣西四省、係屬近鄰、此外各省係屬遠鄰、所有本國各省牛皮、無論運銷本省及過境、均須照章辦理、惟由外國船來之皮革、非中國境內各省出產者、不適用本章程之規定、又本章程實施時、應照本章程第四條規定、將所有從前屠牛捐牛皮捐、生牛出口捐、厘金府稅、及地方附加或報效等費、概不征收等語、第該條所規定厘稅捐費之豁免、純為已征屠牛牛皮稅而言、至外國船來品之皮革、既未依照本章程納稅、且在本省皮革特稅尙未舉辦之時、自不能援照本章程豁免厘稅、應由原日征收厘金府稅及地方附加或報効等費之機關、於未辦皮革特稅以前、暫行仍舊征收、以示區別、而免弊混、茲查□區屠牛牛皮稅據商人□□公司名義認繳年餉大洋□□、呈請承辦、幷將按預餉及保結具繳前來、當經核明准予承辦、定期於本年□月□日起餉、開辦以一年為期、除分別函令佈告外、合將章程細則、隨文令發、仰該□□即便遵照、飭屬切實協助、保護辦理、以衞餉源、幷查明屬內、如有向辦屠牛捐及對牛抽收各項附加報効等費、應即分別令飭及布告、由屠牛牛皮稅開辦日起、照章停止征收、具報察核再該區各屬應撥地方款項、俟由本廳核定後、再令飭遵此令、(神州)

縣市商會 須依限籌備完成 民廳令各縣遵辦

民政廳昨通令各縣市轉飭所屬商會依限籌備完成云、為令知事、現奉廣東省政府建字第四三五號訓令開、為令知事、案准工商部商字第八九三號咨開、案奉行政院第八九六號令開、現奉國民政府第一一一九號訓令開、為令知事、查商會法前經制定公布在案、茲將該法第四十二條酌加修改、應即通飭施行、除分令外、合行抄發修正條文、令仰知照、幷轉飭所屬一體知照、此令、等因、計抄發修正商會法第四十二條條文一份、奉此、除分令外、合行令仰知照、幷轉飭所屬一體知照、此令、等因、幷抄發修正商會法第四十二條條文一份到部、奉此、除分咨外、相應抄同修正條文咨請查照、轉飭所屬一體知照、再修正法文手續繁重、與尋常單行章程、可以隨時修改者不同、此次修改以後、將來萬無再予展限之理、幷希轉飭各商會、務必先期籌備、依限完成、萬勿玩視法文、觀望之誤、是為至荷、等由、附送修正商會法第四十二條條文三份過府、准此、查前項修正條文、昨奉行政院頒發到府、當經通飭知照有案、茲准前由、除咨復暨分行外、合再令仰知照、幷分行各縣市轉飭各商會一律知照為要、此令、等因奉此、查前項修正條文、經奉內政部令發下廳、業已通飭知照在案、茲奉前因、除分行外、合再令仰該縣即便知照、幷轉飭各商會一體知照、此令(覺悟)

開闢羅浮山 建廳派員測勘

建設廳長鄧彥華、自決定將羅浮山模仿江西省開闢牯嶺計劃、展拓羅浮山後、連日巳派出技士及測量員等前往羅浮山測勘一切、以便計劃早日興工、現聞鄧廳長以展拓該山、係急不容緩、故巳分飭巳往該山之技士及測量員等、積極進行一切、並擬多派測量員前往測勘、俾工程早日完成云、(廣聞)

擴大討逆宣傳 四區十二分部 組織宣傳隊赴近郊宣傳

本市第四區第十二區分部、近以閻錫山馮玉祥、叛跡昭著、中央巳明令討伐、際此時機、不可不及時宣傳閻馮叛逆之眞相、及中央討伐之意義、以促起民衆之了解、除隨處印發為擁護中央討伐叛逆告各界同胞書、張貼標語外、並特組織演講隊、於二十日出發宣傳、事前由該區分部準備一切宣傳品、上午九時、各宣傳隊員齊集該區分部、由宣傳委員黃驊書領隊出發、先到大沙頭廣九車站一帶演講、繼到黃沙車站一帶、在該處宣傳既畢、又復全體前往西村、西場、南岸各鄉、作大規模普通宣傳、各隊分頭宣傳、或以演講式、或與鄉人談話、聽衆甚多、收效極大、直至下午始整隊回部、茲幷將該分部告各界同胞書、附錄於下、我們常常聽見人說、革命成功、大家有平米吃、但是到現在、我們人民不但衣有平米吃、還是根本不能安生、這是甚麽緣故呢、就因為革命還沒有成功、那麽如何才是革命成功呢、簡單說來、就是要中央能够達到眞正的完全的統一、革命才算成功、現在北方還有舊軍閥雖巳打倒、而南方還有桂系餘孽、張發奎殘部、在廣西搗亂、弄得近來兩廣人民因此不得安甯、兩廣的政治也沒有辦法、至於北方在山西方面、還有閻錫山造反、他勾結馮玉祥殘部、勾結段祺瑞、吳佩孚等舊軍閥、同共產黨改組派的陳公博、汪精衞、以及本黨叛徒鄒魯謝持等、反抗中央的遠長計劃、破壞中央統一的局面、以致中央不能不與師動衆、去討伐他們反叛、同胞們、試問在這種狀態之下、革命算得成功不呢、在這種狀態之下、我們人民又那能够有安生的希望呢、所以我們人民想安居樂業只有擁護中央、把這個最後的封建餘孽打倒、更簡單些說、現在離革命成功的日子已近了、只差着桂系餘孽、張發奎殘部、以及閻錫山馮玉祥一部份的叛逆未除、他們封建餘孽、我們惟有努力擁護中央、打倒他們、只有中央能够達到眞正的統一、甚麽事情都是沒有辦法的啊、(廣東)

東莞縣黨部電中央討逆

(銜畧)均鑒、閻逆錫山、馮逆玉祥、梟獍成性、包藏禍心、勾結改組派、西山派、及一切反動餘孽、主張謬妄、要挾中央、濫發通電、倡亂禍國、移動軍隊、拘捕黨員、幷擬組織僞政府於北平、種種倒行逆施、無非反抗中央、擾亂和平、妨得統一、吾黨對此禍國殃民之封建軍閥、自當聲罪致討、以奠黨國、大會代表全縣三千餘黨員、主張一致討伐叛逆、完成統一、尙望全體同志、全國同胞、一致聯合、大張撻伐、務使閻馮逆焰、早日消滅、完成國民革命、促成和平統一、臨電不勝憤激之至、中國國民黨廣東省東莞縣第六次全縣代表大會叩、元(十三)秘書處印、(華僑)

西江號飛機 調梧參加討逆 定今日內飛梧

(專訪)金馬號飛機原隸第十路航空司令部管轄、該機曾因在梧失事運省修理後、已改歸八路航空處管轄、現改為西江號、查該機修理月餘、業已工竣、昨航空處接到黃代處長光銳由梧來電、飭令該西江號機尅日調梧、飭令出發前線參加轟炸逆軍、現該機巳定今明日(二十一二兩日)天氣晴和即由省飛航赴梧云、(黨)

何犖明日返梧

乘廣三車轉輪西上

第八路總指揮陳濟棠、為明瞭朱毛共匪、侵犯北江實情、以便計劃進勦、日前特派總部副官長何犖返省、轉往北江、實地調查、何自奉派後、經由梧返省多日、幷經一度赴北江部開始與南雄各地實地調查、現何副官長以朱毛共匪退出粵境、日昨特由北江返省、業見前報、頃據總部消息、何巳定明(廿三)後(廿四)日由省乘廣三車赴三水、轉輪返梧、向陳總指揮報告擊退朱毛共匪經過云云、(廣東)

稅會議決征收爆烈品檢查費

廣東稅制會、議決征收爆烈品檢查費一案、巳誌前報、續查該會昨開第四十次常務會議、范主席其務、復將此稅征收章程草案、提出討論、(議決)本章程草案、以征費為主要、仿照本會前經議決之征稅章程格式、分章規定、致本案類於加征一種稅目、似與原決案注意檢查帶收手數料、維持原有照費之精神不符、改為「廣東省非專賣爆烈品檢查規則」其規則內容、不復分章、祇分條規定檢查之程序及手續、如各條之中有若干條規定牽涉檢查費之數目、令全規則係以檢查為主、以收費為輔、決定實行、仍由除楊余三位委員、將草案修正、再行提出下次會議議決、函送財廳照案執行云、(南華)

張貞派員來粵設駐省辦事處

新編第一師師長張貞、自奉中央命派兵入粵綏靖潮梅後、已有步兵三團、由漳開抵粵境、分駐于潮安梅縣之間、張師長以所部在粵、時有消息與八路總部接洽、故派參謀長阮實抉在廣州設立辦事處、現阮氏奉派後、已於昨十九日由汕來省、暫寓豪賢街某號、着手組織辦事處云、(廣聞)

兩戰機即將出廠 羊城五五號與中山號修理完竣即出發赴梧

第八路總部航空處代處長黃光銳、以六八兩路軍巳集中目的地、準備與滇黔兩軍會同進攻桂逆殘餘、務于最短時期內將之殲滅、以奠桂局、故駐梧飛機隊連日出發前方、輪流炸敵、工作甚忙、黃代處長以中山機前因機械略有損壞、入廠修理、而新製之羊城五五號機、當茲討逆之際、亟應一併出發、故特電令航空處轉飭趕速修安、梅龍安廠長奉令後、業經遵照辦理、俟工竣試航、即可於日間出發梧州云、(廣東)

海强艦電告浰亞士灣安謐

第四艦隊司令部海强艦、自奉派巡視沿海各地觀察匪踪後、巳歷旬日、現該艦以任務巳竣、亟應早日返省、鎭攝省河、昨二十日海軍司令部接該艦艦長李肇堅電稱、謂巳起程返省、並電告浰亞士灣安謐如常云(廣聞)

平南艦赴南路遊弋

平南艦自由北海駛返省河後、卽寄泊南堤河面候命、現海軍第四艦隊司令部、以南路各處河道、船隻往來如織、亟應有嚴密之保護、以免海盜覬覦、故特令平南艦開往南路一帶河道遊弋、保衞治安、而維商旅、該艦奉令後、巳于昨日正午十二時許、啟碇開往云、(華僑)

胡錦雅昨午駕一〇二號機航梧

黃帶重要公文隨行

第八路航空處第一飛機隊副隊長胡錦雅、日前因事返省、公務完畢、現以前方下令總攻潯貴、軍事加緊、亟須速返前方、參加討逆、乃于昨廿日正午十二時、偕同航空處編譯員黃侶湖、乘一零二號機起航、巳于下午二時、安抵梧州火山機場、該黃編譯員、聞攜帶重要公文、須呈黃代處長親自辦理、故與胡隊長同行云、(民聲)

粵路購新車

由鐵部購料會代購

廣韶段鐵路局、前以貨客車輛不敷應用、特呈鐵道部、請在退還庚子賠欵項下、撥給若干、以為購辦車輛之用、昨經部令核准、飭由南京購料委員會代購敞車廿五輛、篷車十五輛、其株韶段路線兼將開工興築、需用車輛、亦為急切、特購辦篷車五輛、敞車十五輛、限於四個月內、在沙面交貨、至湘鄂段路線、近雖營業不振、惟鐵部勵路務進展、及推張營業發達起見、亦宜加設車輛、特購辦篷車十輛、敞車三十輛、仍限於四個月內、在漢口交貨云、(時事)

伍翔昨日招待報界

新任黃埔軍校訓政主任伍翔、經於十八日由京隨林教育長振雄赴校、並定于日間就任視事、現伍氏以政訓工作、與新聞紙大有關係、故特于昨二十日下午六時、以個人名義、發出請柬、假座財政廳前太平館支店二樓、設筵招待廣州報界、聯絡感情、以收宣傳普遍之效、查是晚赴席者除伍主任本人外、該校辦公廳李主任安定亦到、至記者方面則共到廿餘人、席間賓主異常歡洽、七時餘始行散席(亞洲)

八師新兵抵韶

第六路第八師、為補充所部兵額、曾由該師派員赴湘邊招募新兵、在韶州訓練、以備補充、昨日上午十一時、有該師新招之兵數百人、到達韶關進駐舊鎮守使署、各新兵均穿着軍服、身佩軍毡、有長官及武裝士兵同行、頗為整齊、(中興)

虎門守備軍駐防石灣墟

虎門要塞司令部守備軍第一營長陳家炳、以石龍居東江要衝、防務布置、自應嚴密、現查石龍對海石灣地方、匪風頗為猖獗、為力謀地方治安保護起見、陳營長昨特派出第三連全部、開赴石灣墟駐紮、以期消滅匪患云、(百粵)

航校下月招生 第四期學生下月習飛行

航空處航空學校代理校務楊官宇、日前事命晉京、謁見張惠長校長、頃張氏為發展全國航空事業起見、除第三期學生分發京梧試用以實練習外、第四期學生前因鬧風潮、除開除學籍者外、現僅存數十名、故特擬定下月初再招考新生百名、現聞各校學生巳紛紛準備前往投考云、(廣東)

梧州市徽形式

梧州市政府、日前以梧州向無市徽規定、特佈告徵求、應徵者七起、昨日開會評閱、均不入選、現由市府另行規定、其式樣作盾形、內藏蒼梧葉、上加黨徽、葉中篆梧州市三字、葉旁篆鶯黨二字、襯以水紋、當令工務局照此形式繪製、(中興)

十一軍紀念將士碑 本月底可興工建築

日前陳銘樞翁桂清等、為紀念舊十一軍陣亡將士起見、特發起組織籌建十一軍陣亡將士紀念碑委員會、推舉翁桂清等十七人為該會委員、積極進行建築該碑、經覓定東郊安徽義莊附近某岡地為該碑建築地點、幷由工程師楊式中計劃工程事宜、各情巳見前報、記者昨晤該會某委員、叩詢該碑建築計劃如何進行、據稱、該碑之工程計劃、巳由楊工程師擬創完全、交會審議、工程偉大、宏壯非常、建設無微不至、大約四月底始能興工建築、建築費原定預算十萬、現改爲三十萬始敷所用云、(博愛)

閻錫山之今昔 (六)

附錄

中華新報對閻錫山之論評(民五年七月五日)

帝國罪魁閻錫山之穢跡

今國人莫不主張懲辦禍首、驅逐官僚、憤慨之度、達於極點、然而有一人焉、其奸不亞于梁士詒、其惡不亞於陸建章、其卑鄙齷齪、厚顏無恥、則較之一般袁黨過無不及、以眞正之禍首、為極舊式之官僚、然而輿論不之察、報紙不之載、任其自由活動、維持一省、今儼儼焉又有為新民國元勳之勢、事之至奇、孰有過於是乎、其人為何、曰閻錫山是。

袁黨嫡派之閻錫山

近有山西最有信用之某名流來滬、語記者曰、閻錫山自督晋五年、嘗謂閻以留學生出身、何奸巧若是、及詳細調查、則知閻五年以來最愛讀之書、為官場現形記、直將其中方法、一一應用、閻嘗自命為袁氏嫡派、袁亦極賞識之、凡袁氏之惡手段、彼無一不有、而最恃以為護身符者、則「行賄」一術是也、

結納要人之穢迹

數年來閻與北京要人無不結納、如梁士詒王揖唐徐樹錚唐在禮等、皆曾行重賄、彼之鑽營要人、不問黨派、惟視其現在之地位得勢者、無不鑽營、失勢者漸置不理、京中常駐代表數人、為之專司運動、凡稍有勢力無不賄賂、其多寡則視其勢力與地位、五年以來、山西金錢餽納此中者、不下數百萬元、

中國第一勸進人

閻逆知不見容於清議、故為保全地位之計、惟有固袁氏之恩寵、壬癸之際、閻逆稟承袁意、助成專制、其惡迹亦不可殫述、其後察袁氏有稱帝意、乃首先勸進、民國三四年入京二次、直請袁氏叛國、

籌安會時代之閻錫山

無何、籌安會發生矣、閻逆聞報、首表贊成、報效二萬元、並誘勸票商某捐三萬元、籌安會請派代表電未至、而閻已密派入人先期晉京、巡按使金永對帝制事、始終冷落、得電、謁閻以派代表事相商、閻曰、「吾早已派入人去矣」、金聞之大驚、乃補派一人、為其代表焉、金嘗嘆閻逆鑽營之工為不可及、嘗曰「吾數十年官場、眞不及閻將軍漂亮」、蓋金事事落其後塵、而此則其一例也、

結納袁克讓與父母入質

當帝制發生之後、袁逆對於各省將軍、無不疑忌、雖以閻逆之恭順、猶私心惴惴、期更有以納之、當時各將軍皆遣子或妾入質、而閻逆特表其忠誠、乃不憚質其父母、父母俱已老、其母又不願離鄉、臨行痛苦、親友不歡、卒曰、「為兒子事、只得一行」、悽然上車而去、此數月內醜事極多、不堪備數、謹再舉一例、袁逆有姪克讓、居河南、向不問訊、去夏閻逆忽遣派代表勸請來晉、袁許之、到太原時、逢迎供張極盛、次日、金永聞之大恐、以為新皇族來、於是益傾倒閻將軍矣、閻逆聘袁為顧問、月俸數千、數日之後、專車送歸、袁逆一不相干之姪兒、且鑽營若此、則其他可知矣、

袁死日之閻錫山

無何、帝制告成、新膺上爵、閻逆首先稱臣、其得意之狀、不可一世、及雲貴起義、閻電請大兵征討、指南方義軍為叛賊、蓋閻以袁逆終必成功、故仍驕慢若是也、袁逆之死、除克定克文等之外、最悲痛怛悼者、蓋莫若閻錫山、六日、太原得訃電、閻逆痛哭終夜、目為之腫、懊喪之狀、向所未有、蓋閻逆眞以為泰山巳倒、對于一身前途、恐慌莫措、故哭之慟也、次日、閻忽妙想天開、謂將宣布獨立、擬派兵二營出駐石家莊、發布通電、割斷電線、對外則謂倘不知袁死、此議為彼時適方到省之民黨某名士所聞、大加斥責、其議始寢、亦可見其顛倒無恥之一斑也、

最近之大惡迹

然不久閻逆又發見活路、袁死後、閻與私黨等計議、決計仍以鑽營袁政府之政策鑽營新政府、於是急派代表入京、晉謁黎段、對黎云、「錫山知總統無親信兵隊、願以一旅入衞」對段亦云、「北京軍人不皆附公、願以一旅入衞」並表示願推戴段為大總統之至誠、段聞之、頗斥其妄、於是閻逆更請命於孔方、急遣其叔岳徐一清運洋二十五箱入都、每箱五千元、其必用現洋者、以北京鈔票不用、非此不足以表敬意也、道路傳言、除徐樹錚巳得大賄外、黎之左右巳俱賄到、北京方面、於是又新得靠山矣、雖然、猶未巳也、彼又一面派代表至馮華甫(國璋)處再三道意、謂將擁馮為大總統、對段則推段、對馮則推馮、又分遣私黨、攜金十萬出晉、將在京津滬等處收買數家報館、以為鼓吹、更派一某姓者至上海、將以結納民黨要人、要之、閻逆之意、金錢總是萬能、袁氏雖死、但承襲此收買行賄之伎倆、不怕地位不穩、是以閻近日轉又興高采烈、方將重整旗鼓、再作元勳、而又置袁死於度外矣、

吾人對於全國呼籲

吾人敢正告國民曰、茲所述閻錫山之穢迹、絕未曾稍有粉飾、皆可以名譽保證其確實者、國人試思、袁氏之第一大惡、即在喪盡廉恥、而閻逆則承襲其嫡傳、將於流毒於今後之民國、夫其既叛稱臣、今姑不論、然一念黎氏繼任、未及數旬、而閻逆之十萬賄金、又已散布於都下、言念及此、不寒而慄、吾敢云、中國可無政治道德則巳、如其不可、則欲冒澄清政治者、必自去閻錫山始矣、

(巳完)

專載

國民政府建都南京三週年紀念宣傳大綱

廣州特別市黨部宣傳部出版

最合黨政職員學校員生參攷或預備攷試用
惠愛中侶也清律師事務所發行
各書局均有代售　每部四角

中華民國十九年四月廿一日　廣州民國日報　星期一……第一張……第三版

刺黎兇手鎗決

(十九日福州專電)黎副官案兇手倪丹啟十九日晨鎗決、

朱毛逃竄安遠

(十九日上海專電)南昌電、朱毛經張、金兩師圍擊、退出信豐、由古陂竄安遠三省交界處、

賀耀祖赴濟南

(二十日上海專電)賀耀祖奉令皓(十九)夜赴濟南與陳調元商要公

京大雨數小時
童子表演暫停

(十九日南京專電)十九晨京大雨數時、童軍營地幾成澤國、露營童軍現暫遷軍官研究班營、原定表演暫停

蔣主席

(二十日上海專電)蔣主席擬(廿二)乘艦赴漢、

張侯鈕同宣誓

(廿日南京專電)內務次長張我華奉令、侯鈕永建到京後、再同時宣誓、

大陸報辭工人
改聘俄人充任

(十九日路透社上海電)大陸報執字工人向東家方面提出要求、兩方未能議妥、東家方面乃將各執字工人辭退、改聘俄人作工、東家方面恐被辭退之工人、或會糾黨搗亂、乃爲安全起見、特請警察到步、把守車房、

三國海協順利
將於四八小時完成
加入三國自衛條約

(十八日路透社倫敦電)在倫敦舉行之海縮會、最近進行甚爲順利、所議決之章案、將於四十八小時內完成、一經完成之後、即將章約大畧分電各國政府、政府得電後、即須表示意見、正約定於星期二早完成、屆時將開全體代表大會、討論完成正約手續、星期二早正約能否完成、須視乎各國政府覆電

之深遠、然大約亦斷不會再要改期、

(又電)昨日英首相麥唐納氏與代表史汀生氏、日代表等開會討論草約中之自衛條約、聞英美日三國將此自衛條約、加入草約中、由彼三國簽押、所謂自衛條約者係與華盛頓條約相同、今日英下議院會議、有某議員問於自衛條約一項、有無慮及意大利及法國西兩國海軍聯合之實力、主席答謂該條件並無注意及任何特別海軍艦隊或艦隊之聯合、

英埃連日會議
條約尚未訂妥

(十九日路透社倫敦電)連日英埃及與英帝國之會議、均有舉行、埃及代表團昨向人宣稱、埃英條約、不日當可訂妥、但有一點、今晨埃代表所提議關于蘇彝士事件、埃代表認爲最平當者、英貴不接納、此則或會影響訂約云、及後英代表威德森氏再與埃及代表討論該事項、現在雙方須向政府請示、一俟政府示覆、會議當可繼續、

朱總指揮赴油麻巡視防線
派八師一部繞道圍攻武宣

(專訪)第六路軍各部、自推進桂平、向逆軍總攻後、前鋒毛師已進抵桂平(即潯州)南岸、渡河猛攻、連日軍事進展甚速、朱總指揮爲便利指揮計、前曾率領總部行營進駐六陳督師、現以連日前方軍事節節勝利、特於昨十八日由六陳偕同參謀處檢閱該處佈防之第八師陶峙岳旅、並向官兵訓話、勗以爲黨國奮鬥犧牲、勇敢殺敵、至下午即返六陳、朱氏返六陳後、據探報稱桂逆軍、一部由貴縣竄集武宣象洲一帶、李總指揮爲包圍逆敵起見、特擬抽調毛師一部由平南轉出武宣、協同攻潯貴大軍、向敵總攻、茲據昨日軍訊、毛師長已由油麻抽撥一旅、會同八路某部向武宣進展、將敵包圍云、(黨)

海軍艦隊炮擊潯州

(梧州軍訊)第八路總指揮陳濟棠、現以大軍節節向潯貴追進、抵達目的地點、故十六日下令前線部隊向前總攻、俾得早日解決桂局、查貴橫兩地、已令由蔣蔡余各師攻取、潯州方面、則以譚師及毛師一部、周新命及朱爲珍兩部担任、另以海軍艦隊爲前鋒、海軍司令陳策、已令駐梧艦隊主任陳傑、率領留梧艦隊出發平南武林、陳主任奉令後、即率領仲元仲愷利琛等淺水艦十數艘、向上游進發、已指定大湟江口上游石咀集中候命、現我軍已下總攻令、乃在石咀用砲轟擊潯州、掩護各部隊渡河云、(中國)

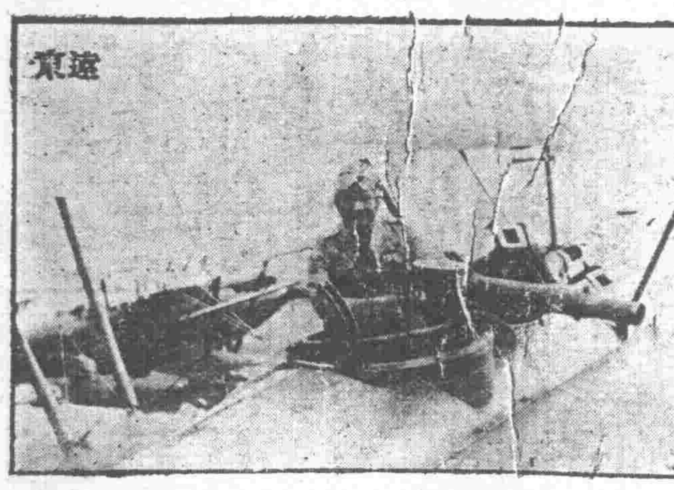

空軍用機鎗向逆軍掃射

空軍出發炸敵詳情

討逆軍事、近日有進展、十六日航空處黃代處長光銳、親駕長江號機、率領鄧粵銘、陳譽、劉錫譜、楊燕鴻、鄧顯綱、曾傳流、劉益國、丘文蔡、鄧梓超、梁慶銓、敖源清、黃滋和、何逕渭、謝莽、馬庭槐、方景山、張愛同、薛錫輔、胡其選等、隊長陳副、機師分駕東莞、南海、珠江、長江、布滿士、布魯紳等十數機、由梧州飛機場起航、飛赴桂平貴縣一帶、向張(發奎)唐(生明)等逆部投擲重量炸彈多枚、各機師奮勇異常、每機降低至距地面二百餘尺、始投彈炸擊、故彈無虛發、敵軍傷亡枕藉、狼狽奔避、我空軍即以架在機上之風機關槍向下掃射、彈如雨下、敵軍更狼奔豕突、死傷不可以計數、上圖即十六日空軍向敵射擊時之情形也、(遠東)

前方組討逆宣傳週

梧訊、第八路總政訓處、廣西省黨務整理委員會、現以李黃白張諸逆背叛中央危害黨國、屢經討逆軍挫敗、曾不知悔、依然盤據柳潯、負隅反抗、自應將諸逆禍黨禍國罪惡、加緊宣傳、使民衆明瞭一切、而自動的協助討逆、以早日解決張桂殘敵、特擬聯合組織討逆宣傳週、務於一週間將討逆種種事項、盡量用口頭文字擴大宣傳、使各界于最短時間、能認識順逆、聞總政訓處整委會現已着手籌備、于兩星期後即可組成分赴各地宣傳云、(中國)

鄧彥華今日由三水返省
已巡視完畢

建設廳長鄧彥華、日前偕同該廳技正廖崇真、編輯股主任任大任等、赴三水縣視西區公路、及視察該縣農業、業見前報、頃據建廳消息、鄧廳長抵三水後、即按照地圖次第巡視該縣公路及農業、現經巡視完畢、定于今(廿一)日由三水乘廣三車返省云、(廣東)

各縣市長勤惰
民政廳分期考查
制定考查表八種

民政廳長許崇清、以近來各縣市長奉令辦理特務事件、或普通事件、多有因循延誤、現決依照縣長考成條例、分別嚴行甄別、以肅吏風、除飭令各區巡察、隨時報告審核外、並製定各種事件考查表、各縣市奉令辦理普通事件考查表、各縣市辦理地方興革事件考查表、各縣市長辦理地方興革事件考查表、各縣市按月應辦事件考查表、各縣市長功過登記表、各縣長控案考查表共八種、由該廳第一科分別按月登記、以六個月爲一期、按期考查、以定成績云、(民聲)

林振雄談閻馮必亡
閻馮仝床異夢閻不要黨馮則聯俄
馮逆近又派熊斌向中央表示倒閻
中央兵額及戰鬥力均遠駕馮閻上
據事實與利害言東北決擁護中央
北方軍事若解決桂局實不成問題
林今日赴梧…暫緩赴惠州

黃埔軍校教育長林振雄、此次由京回粵、各情已見前報、記者以林氏新近由京抵粵、對於北方之軍事情形、知之較詳、特再往其東山寓所晉謁、當蒙延見、茲述其談話如次、(記者問)先生自首都返粵、對於最近北方軍事情形、可得聞否、(答)閻馮背叛黨國、自絕於民衆、中央再三隱忍、委屈求全、無非欲促其覺悟、非至最後一步、決不下令討伐、故目下中央對於前線業經布置非常妥善、如閻馮甘居戎首、中央即命前線各師迎頭痛擊、一舉而殲滅之、實不成問題、(問)馮閻之關係如何、(答)以利害絕對不相同、而實行結合、其終必歸於破裂、乃當然之事、閻馮二逆主張大相逕庭、譬如一個向左、一個向右、閻完全主張不要黨、恢復總統制、而馮則極端左傾、與蘇俄確有相當聯絡、至於軍事上雙方各懷鬼胎、互相推諉、不肯單獨上前、馮氏素自負極大、今閻兵自稱總司令、而使馮副之、馮安肯居閻之下、聞閻夢於金錢異常吝嗇、近馮要求閻接濟二百萬元及軍械、閻僅給與山西紙幣五十萬、合現洋十餘萬元、軍械則口惠而實不至、最近馮已派熊斌到中央表示倒閻、向閻恐嚇、是馮閻間已發生裂痕矣、(問)中央與閻馮兩軍兵力上之比較如何、(答)閻馮方面表面上聲勢頗爲浩大、其實閻軍兵力不過十萬、除留一萬担任晉省警備、以三萬防東北進襲、以一萬警備平津外、能使用於前線之兵力、即使幷孫殿英之殘部、充其量不過八萬人左右、至馮軍全數共約十五萬人、除担任陝甘兩省警備約三萬人、及河南省警備約三萬人外、能使用於第一線之兵力亦不過九萬人、中央軍在平漢路方面集中者如徐源泉王金鈺夏斗寅錢大鈞全部約十二三萬人、且幾前曾一度與馮軍作戰、驅馮軍於潼關之內、是實力上中央軍已遠超過閻馮逆軍之上、中央具此優勢、本可一舉而殲滅閻馮、不過中央素以寬大爲懷、非至萬不得已、決不輕易用兵、再閻馮以一時利害關係而結合、不久將必互相傾軋、不如以逸待勞、聽其自行火併、故目下中央態度、極爲鎮定、且現饒新式兵器甚多、隨時可爲作戰之用、現在只集中兵力於徐州信陽之間、以待逆軍自生自滅、據上所述、勝負之分已判然矣、(問)東北方面之態度如何、(答)關於張學良之態度、無論就任何方面觀察、敢斷其必須誠意擁護中央、若中央一下令討伐閻馮、東北必出兵襲閻之後也、(問)先生對于將來粵桂軍事之預測如何、(答)最近粵桂軍事之久懸、以兄弟之意斷之、實可以說完全由于北方軍事之影響、現在可以簡單說一句、即大局解決、小局亦解決、閻馮盪平以後、張桂逆實絕不成問題也、言至此、林氏以有他事外出、記者即與辭而退、再林氏日昨抵省後、即回軍校巡視、備受軍校員生熱烈之歡迎、林氏本擬赴惠一行、但近因有要事、須赴梧州、謁見陳總指揮晤商一切、並傳達中央最近意旨、故赴惠行期臨時改變、頃據該校隊長稱林教育長今(廿一)晨回校、出席總理紀念週、宣佈校內各職員更調情形後、即行返省、乘廣三車赴三水、轉乘艦赴梧、謁見陳總指揮、約一二日間即可返省云(廣東)

二次散賑隊第一組兵災報告

服務會二次調查西北江兵災散賑隊第一隊郭業等、事經調查高要三水兩縣、昨已公畢返省、結束呈報、茲將其報告書錄下、爲報告事、竊職隊奉令出發調查高要三水兩縣兵災情、經於二月廿八日全隊乘廣三車出發、是日下午四時到達高要縣城、即親晤覃縣長查詢該縣災區情形、三月一日分三路出發調查、(一)蕭炳南徐鏡波伍榕往後瀝墟、(二)郭業徐季直往西屯鄉、(三)黃鏡初往祿步、是日下午八時以前均返肇城、三路報告調查情形、查後瀝墟被焚舖戶三十七間、損失財物四萬零六百九十八元三毫、西屯祥佈村、屋宇全毀二間、半毀七間、塘下村屋宇全毀二間、半毀二間、鹿步岡頭村死男人三名、女人二口、傷男人一名、女人五口、屋宇全毀三間、損失財物四百元、三日上午七時全隊由肇城搭輪赴廣利墟、分四路出發調查、(一)郭業往第七區具水橋頭村、該村死男人一名、(二)蕭炳南徐季直往桃溪硯洲鄉、計桃溪鄉死男人二名、硯洲鄉死男人二名、(三)徐鏡波黃鏡初往長利田頭村、該村傷女人一口、(四)伍榕往朝南水甯西鄉調查、原報朝南鄉傷男人二名、永寧鄉傷男人一名、伍組員榕到達該鄉事所查詢、據稱該鄉並無有傷人情事、各隊六時、即已返廣利墟、四日上午九時、全隊由廣利搭輪赴三水、即往該縣公署查詢該縣災區情形、五日大雨綿綿、不能出發、六日分兩路出發、以郭業徐季直搭船往蘆苞、蕭炳南伍榕徐鏡波黃鏡初往木棉、七日上午十時、分三路出發調查、(一)伍榕蕭炳南郭業徐鏡波往對河蘆岸貓抗一帶調查、(二)徐季直黃鏡初往大洲麥街謝街一帶調查、計蘆岸墟損失財物一百一十五元四毫、貓抗村損失財物一千九百八十元一毫、大沙洲傷男人一名、女人一口、麥街村損失一百一十元、謝街村損失財物一千元、八日上午十時分六路出發、(一)伍榕調查蔣家鄉、該鄉損失財物三百四十元零七仙、(二)徐鏡波調查范家村、該村損失一百五十三元、屋宇半毀一間、(三)徐季直調查黎家村、該村因損失太少、請免調查、(四)黃鏡初調查李家村、損失一百五十七元九毫、(五)蕭炳南調查村頭鄉、該鄉傷女人一口、屋宇半毀一間、損失財物六百二十四元二毫、(六)郭業調查巷頭村、該村損失六十六元五毫、九日上午十時全隊出發、大塘墟一帶調查、郭業蕭伍即在該墟調查、計大塘墟死男人二名、傷男人一名、屋宇半燬一間、損失財物三千二百一十四元三毫、徐季直黃鏡初往大塘村、該村損失禾艇三十五艘、財物一千一百四十元零四仙、十日上午八時、分五路出發調查、(一)郭業黃鏡初往永和長口村損禾艇五艘、財物共百二十元、(二)蕭炳南往鹿景墟、埠街一帶、計鹿景墟損失財物五百六十元、埠街鄉屋宇半毀三間損失財物一百一十一元、(三)徐鏡波往塘背村、該村損失二百五十二元、(四)伍榕徐季直往文章村、該村損失財物四百一十六元、十一日分兩路出發、以蕭炳南黃鏡初往木棉調查潮基圍、該基掘作戰溝長約百九十丈、約修復工料銀二百元、郭徐伍等由大塘直到三水河口集合、是日下午四時半全隊乘廣三火車返省、七時半到省、十三日上午六時郭業蕭炳南徐季直徐鏡波搭三江輪往三水屬東區聯平鄉一帶調查、十四日上午八時出發往顯學岡村、計該村損失財物五百零七元、即在此分路出發、(一)蕭炳南范湖邱所長陳魯鏡往瑤逕村、損失財物四十五元、(二)徐鏡波往福禪岡調查、仝日黃鏡初乘廣三車往三水西區青龍岡、該處死女人一口、至十六日上午八時全隊搭三江輪船返省結束、統計高要全縣災區共十鄉、屋宇全毀四十三間、半毀十一間、損失財物數在四萬四千七百一十八元七毫、死男人九名、女人三口、傷男人一名、女人六口、三水全縣災區共三十鄉、屋宇全毀七十八間、內禾艇七十二艘、半毀九間、損失財物數在一萬六千六百二十四元四毫、死男人一名、女人二口、傷男人三名、女人二口、所有出發調查工作逐日經過情形謹呈、(亞洲)

二次散賑隊定明日出發散賑
散賑地：高明…高要…從化…惠陽

省服務會、日前組織第一次散賑隊、出發戰地兵區三水、花縣、清遠、番禺等處分別散賑、經辦理完竣、各隊早已回省、報告情形、該會以戰地災區未能完全賑濟、特再派第一二三四調查隊、出發高明、高要、從化、惠陽、新興等處調查、亦經調查竣事、返省報告、現服務會、以當此春耕時期、爲急於賑濟起見、特再組織第一二三四四隊散賑隊、每隊設主任一人、隊員五人、擬於廿二日會齊分別出發、高明、高要、從化、惠陽、新興等縣散賑云、(中原)

陳章甫擬在北海設司令部
交通便利……運輸容易

南路警備司令陳章甫、自抵廉後、業經召集當地防軍李楊如等、計劃一切、現聞陳司令、以廉屬北海港、交通頗稱便利、對于省方運輸軍實、較爲容易、復可與香師李師部隊接近、易于聯絡、故特擬將高州司令部、遷移北海、俾利交通、而便指揮云、(華南)

財部統一全國幣制計劃
規定辦法十項…先在蘇浙着手
其次推行兩廣…然後逐步推廣

(本市消息)財政部長宋子文現以關政伊始、對于全國幣制、亟應統一、俾資各省遵守、頃據財政界確息、宋部長爲急于劃一全國幣制、故決定各省分局實行、第一期以蘇浙着手、第二期則推行兩廣、然後再逐步推廣、聞其進行辦法、分(一)由各地中央銀行、先將各民營銀行所發紙幣及兌換券、限最短期內一律收回、(二)由省市中央銀行發行鈔票及零洋兌換券、推行各縣、(三)完全以元爲單位、(四)各省中央銀行鈔票、無論流通到何省、完全按十足兌現、(五)銅元一律按十進制、以當十爲單位、未有復鑄銅元、一律收回改鑄、俟完全確定後、即呈請行政院、轉令各省市通飭施行、(中國)

吳文獻率部出巡仁化
昨日已抵仁化

北江南雄始興仁化、自前被朱德股匪侵入大肆騷擾後、地方元氣頗傷、現北江剿匪司令吳文獻、以該匪雖已向贛南竄去、惟關於辦理南雄仁化等處災區善後、及綏靖邊境搜索匪匪各事宜、亟待本人親赴仁始視察、處理一切、乃于昨十八日率領所部數營、由韶關出發各縣巡視、經于昨二十日晨抵達仁化縣城暫行在縣駐紮數天、續行出發南雄始興巡視、省方第六十三師辦事處、昨已接有此項電告云、(覺悟)

北江剿匪司令吳文獻
南韶樂乳架設軍用長途電話

北江剿匪司令吳文獻、自率部抵韶、組織司令部後、即極積計劃、肅清北江各屬股匪、昨吳氏以各隊出發剿匪、消息貴乎靈通、故擬設北江各屬長途電話、查南雄沿始興至韶州之線、則已於昨十六日竣工通話、其餘韶州至樂昌、韶州至乳源之線、大約兩個月內、即可完全架竣云、(中原)

撤銷承商案
呈財部核示

財政廳長范其務、以撤銷捐承商一案、業經稅制委員會議決條例四項、由本廳轉呈省務會議議決、事在必行、昨特將此案全盤計劃、再呈中央財政部核示、俟奉批准後、即分別實行、以資整頓云、(南華)

三獨立旅增編爲師
改爲第五十四師

第三獨立旅許克祥部、原屬一師縮編爲旅、此次入桂參加討逆、許旅長爲增厚實力起見、已呈奉中央核准、再擴編爲師、其番號改爲五十四師、查該旅原有兵力三團、第一團黃子咸、第二團李華林、另一教導團等、現該部已着手擴編趕速成立云、(覺悟)

撫河航商自衛
組織護商隊

第八路總指揮陳濟棠、自將梧州撫河上游交通恢復後、船隻來往、日漸增多、貨物運輸、亦漸擠擁、各情已見前報、頃據梧訊、撫河航商以上游昭平平樂陽朔間、時有匪徒出沒、勒收行水、以致客商來往、咸有戒心、貨物運輸、成本亦重、于此桂商務前途、大有影響、故來往該河各船戶、爲維持營業計、擬聯合組織護商隊、自護、或呈請各地當道、切實保護、以利交通云、(中國)

兵站部裁撤
六路各師改爲南路兵站分站

(專訪)第六路軍八五十兩師兵站部、原隸屬六路運輸總處、自南路兵站總監部成立、運輸總處經撤後、現該兩師兵站亦已裁撤、由南路總監部改組、昨查該總監爲統一兵站之編配、及利便運輸起見、特將原日六路各師兵站部、改編爲分站、第八師兵站部則改爲第八分站、在油麻設立、第五十師之兵站部則改爲五十分站、現設六陳、第三獨立旅則設第三分站於穰葉、並在三水戎墟武林等處、設立兵站派出所、以利便運輸云、(黨)

陳炳光留梧
担任聯絡…暫不返黔

黔省主席毛光翔、日前爲軍事會出兵入桂討逆、但爲軍事上聯絡利便起見、故於日昨派出代表陳炳光來粵、陳氏抵省後、當即偕陳司令策赴梧、與朱陳兩總指揮策劃一切、聞最近陳代表已奉到毛主席電委爲駐梧聯絡參謀、以便隨時將討逆軍情報告、俾討逆戰事、得收指臂之效云、(博愛)

前鋒週刊　第四期
「訃聞」……
遊翠亭　總理故居感言……蒲良杜
希望於本市各區分部第三屆執行委員……劉奮翅
對於建國過程中國貨運動的希望……雲[illegible]羅玉瑗

孫科題贈
全國大學及專門學校黨義教師檢定委員會檢定
三民主義講義　倪世清編

德國醫[illegible]　廖履中　斷癮戒煙精　政府註冊

州 書局 李家巷內
◁版出
書
瓜王　林蘭編　定價三角
藝術月刊 第一卷第一期　每期另售　定價二角六分
鄉情集　蔣光慈著　定價四角

◁友之衆
第四期目錄
民不聊生的豐順（陸剛通訊）……億樂
徵求第一期民衆之友啓事
廣州特別市黨部宣傳部出版

新聲 第八期 出版了

本期目錄

封面畫……玉近
時事評論 閻錫山開除黨籍了……達
菲律賓又限制華僑入口了……眞
清黨紀念感言……黃季陸
國際聯盟與被壓迫民族……余髯宗
國際工業協調……黎國材
市政革新運動高潮中之兩種計劃……姚希明
土壤分類及中國土壤調查問題……彭家元
言論界的尊嚴與權威問題……范正倫
美國在海外之工業……郭思練譯
蘇俄現狀之一瞥……廖石峰譯
希臘獨立小史……郭蜚聲譯
關於中醫存廢問題的討論……
村婦（戲劇）……我眞譯

本市代售：民智商務共和各書局
外省代售：國內外各大書局

律師葉夏聲受任馮克昌堂馮張蘭惠女士法律顧問啓事

啓者本律師現受任馮克昌堂故馮簡卿先生之德配馮張蘭惠聘任爲常年法律顧問如有對於馮張蘭惠及伊本堂一切財產及名譽爲不法侵害者本律師自當依法爲之保障特此聲明

惠州軍事教導隊同學公鑒

各學員（兵）如在賦閑未有職業者可持証書或紀念章限於本（四）月底止自行到南堤肇慶會館六十三師報名聽候分別錄用可也　許元幹白

招投工程

建造增步水廠新蒸汽爐鋼鐵烟通工程定於本月二十一日下午一時在僑商街本會再行開投如願投造者屆期速來競投可也　廣州特別市政府自來水管理委員會啓

閱者注意

今日現代青年及晨鐘兩副刊、係預行印就、於十九日發行者、後以十八日晚十時以後全夜缺乏電力、本報無法印刷、以致不能照常出紙、該兩副刊特移今日發行、日期印就、無法更改、特此聲明、

全力戰鬬尚須時日

形勢雖緊張仍密雲不雨
津浦平漢國軍嚴陣以待

（廿日上海專電）日訊、閻錫山馮玉祥任齊燮元爲隴海線前敵總指揮、指揮孫殿英軍、齊已抵亳州、孫傳芳爲平漢線先鋒總指揮、將利用之以收買劉春榮等舊部、目下之戰局、僅閻軍稍有活動、雙方皆不出威力偵察範圍、全力戰鬥、似尚有相當時日、但仍密雲不雨、至月底止、似不致發生大戰、

（又徐州專電）時局嚴重、戰事佈置均竣、現形勢雖極緊張、

（又天津專電）晉方先令石友三由歸德東進、令孫殿英當亳州南進、令萬選才沿隴海線東進、目的在奪取徐州、閻對三人、均予以位置、現均在行不斷的威力偵察戰、其嫡系傅作義等集中德州、築防取守勢、孫楚等集平漢北段、王靖國等集津東、

（又電）軍訊、馮玉祥令孫殿英部、自歸德至亳縣一帶進援皖北渦蒙各縣、經駐過蒙中央軍予以重創後、孫部已引退、該方面戰事、十八日起暫停、

（又電）傅作義對閻所委第十軍軍長、至今尚不願宣誓就職、且戒備甚嚴、津市現閻提早收市、人民甚形恐慌、

（又上海專電）中央軍在津浦線約廿餘萬、築堅防、暫取守勢、現由南宿州渦陽運輸、佈置已竣、平漢線令何應欽負責指揮、亦取守勢、嚴陣以待、

（又天津專電）馮玉祥重金聘外國技師六人、督率八千二百人、趕造毒氣彈、又派專員往國外購軍械、將由天津運轉潼洛、

（又北平專電）馮玉祥已抵洛陽、以龐炳勳全部及張維璽一部任前鋒、馮定廿日動程赴鄭、即召集所部軍官會議、聞注重平漢線方面、馮到鄭後、戰事將開展、

（又上海專電）馮賀（二十）在洛檢閱所部、鹿鍾麟、孫良誠等往謁、商軍事、馮之計劃擬先令豫一部出荊紫關、

（十八日漢口專電）行營頃據諜報員報稱、馮逆於昨（十二）向鄭商會勒索得款四十萬、由專車運回洛陽、聞此款以一半發給逆各部隊七成的餉、以一半收入囊中、

（又電）元氏縣民　因縣境內戰壕西起距城十六里之萬花山、東北與欒城之滹沱河接、蔓延幾達百里有奇、寬八九丈、侵占農田房地爲數甚多、糟蹋農作物無算、民心異常憤懣、

（又鄭州專電）鄭駐軍達四師、鹿鍾麟孫良誠及八大處均駐鄭、龐炳勳部距鄭數十里、鄭州衛戍司令及市長等、均由萬選才委任、

（又北平專電）徐永昌準備赴石家莊督師前進、二三集團聯軍僞副司令部已在石家莊成立、徐部已南移渡過滹河、向鄭州進發、

（十九日上海專電）閻錫山任張蔭梧爲總指揮　張十八日赴保定檢閱、

德實業團赴杭
日內轉津平遼

（二十日上海專電）德實業團廿日由京返滬、隨即轉赴杭州遊覽、鐵道部派金某偕行、並電杭市政府屆時招待、

（又電）德實業團號（二十）回滬、聞日內赴津平遼考察、

（又電）德實業團皓（十九）由京抵鎮、參觀名勝、定即晚赴無錫、

外王宴瑞代辦

（二十日上海專電）王正廷二十日午後在大華飯店歡宴瑞典新舊代辦、決定廿一日返京、

津海河工程停

（廿日天津專電）津海河委會公債難募、工程停、

蒙藏大會主席
推定馬福祥

（二十日上海專電）蒙藏大會籌備處推定馬福祥爲大會主席、

廣東新軍庚戌首義紀念會啓事

本會現已定期四月二十日正午十二時在本市泰康路十四號辦事處開成立大會暨第一屆執監委員就職典禮凡我會員務希依時蒞會參加盼除函達外特登報週知

廣州特別市黨部秘書處重要啓事

本黨部職員証章自四月十五日起改換式樣長方形銅質青底白字証章所有以前發出心形証章一律取消無效此佈

廣東陸軍測量學校佈告

爲佈告事照得本校呈准招考第十二期正科學生六十名茲定於四月一日起至五月十日止爲報名時期五月十三日初試合行佈告如有志向學者可來校取閱章程報名投考幸毋延誤自悞切切此佈

旅粵江西同鄉會改組籌備處通告

本處籌備業已就緒并經呈准廣州市公安局備案茲訂於四月二十日上午十時假廣東省教育會召集大會修改會章改選執監委員在省同鄉屆時務希到會爲荷特此通告

全國鐵路總工會廣東辦事處重要聲明

前本會改組委員李郁文因擅離職守在外招搖久經革除在案現查李郁文自從在台山公益一帶嘯聚亂黨主謀圍毆鐵路工人陳宇保後復迭犯糾黨毆擄搗亂交通反動重案且有盜用本會委員名義情弊發生除經本會召集第二十七次各路工會聯席會議議決呈請政府通緝究辦外幷將李郁文久經革除委員名義一節鄭重聲明

林振雄重要啓事

連日閱香港華僑廣州現象等報載振雄談話語有涉及陳主席陳司令言詞怪誕離奇不勝駭異查雄過港時只晤及華字大光超然三報記者到廣州後只晤及廣東亞洲傳愛等通訊社記者所談均有稿底可攷香港載本月十八日大光報廣州載同日廣東通訊社稿爲據其他概非事實此中顯係有反動分子造謠撥別有冀圖誠恐淆混觀聽特此鄭重聲明

招投惠樟公路官倉橋樑工程

惠樟公路官倉橋工程定于四月二十五日下午二時在惠州府城金帶街本處開投此佈　東路公路處第一工程處啓

遼方主張乘勢取平津

張萬與馮舊惡甚深持之尤力
張覆閻電東北態度與昔晉同

（廿日上海專電）日來中央代表及閻馮代表均紛紛集遼、遼方重要人物、頗主張乘勢入關先取平津、舊派與馮舊日惡感甚深、猶極力主張服從中央、制止閻馮、此議張作相萬福麟持之最力、

（又北平專電）張學良爲閻詰胡（若愚）王（家楨）赴京就職事、電覆閻云、東北今日形勢無異昔之山西、故遼態度、亦與昔晉同、

襄樊中央軍力雄厚

在此方者達十二萬人以上
馮軍接濟困難必難逞野心

（廿日上海專電）何成濬返漢後談話云、襄樊方面防禦極週密、中央軍在此方者有十二萬人以上、馮軍接濟困難、必不敢妄動、武漢安如磐石、

（又漢口專電）內鄉逆部由楊虎臣軍曹旅改編、張維璽田金凱逆部集酉山、蕭之楚師集中鄧縣、

（又電）行營十九日午開部務會、決整理內部與軍風紀、

（又電）何應欽限潘毅十九日赴安陸、點驗新五師、

（又電）何應欽十九午赴漢數日、檢閱軍校教導團、

（十八日漢口專電）軍息、內鄉方面之逆軍、業被我軍擊退、浙川鄧縣之敵、亦經退却、西北逆軍大部份已退至商南縣附近、并聞退走時、士兵沿途逃散、其士氣頹喪、可見一般、

以軍事解決黨務糾紛

有人向閻建議驅逐鄒陳
以馮閻人物成立軍政府

（二十日天津專電）鄒（魯）謝（持）與改組派爭持不下、有人向閻獻策、以軍事手段解決糾紛、盡將鄒謝陳王兩派人物驅逐、成立軍政府、軍政府中人物以閻馮兩派中人任之、閻任大元帥　馮與張學良分任副元帥　閻對此議尚猶疑、

（又上海專電）陳公博鄒魯等催閻速組政府、閻對此頗沉靜、並語各代表組織政府尚非其時、着勿再決、各代表對閻頗示失望、

（又電）閻（錫山）馮（玉祥）鄒（魯）謝（持）陳（公博）王（法勤）各派意見紛紛、閻已毫無主張、閻對各派近之則不遜、遠之則怨、陳公博邀鄒魯定箇（廿一）往潼晤馮、因馮赴洛、將由平漢路轉隴海往晤、又傳陳等將出關拉攏張學良擁護中央、此不過空氣作用、汪精衛因各方意見未能一致、暫不北來、閻因陳鄒暗鬥、暫不來平、對組政府及軍事行動、均主從緩、各方以暗礁甚大、爭鬥漸烈、並電賈景德邀覃振叁幷商調解辦法　覃去否未決

（又北平專電）閻電賈景德、向平津銀界速籌四千萬、此款將充作三個月軍費、此事經李思浩孫嘉祿幫忙、賈奔走數日尚無結果、

收回威海衛協定內容

劉公島准英艦夏季避暑
私有地產租約滿期歸還
建築物除保留者外交還
官地租與外人者照履行

（廿日上海專電）收回威海衛專約及協定、十八晚十時、由外長王正廷與英使、在京外部官舍、正式簽字、正文共有二十餘欵、另附雙方全權代表往來照會六件、其協定內容約如下述、（一）劉公島得准英軍艦每在夏季停泊避暑、但以周圍十海里合中國里約卅里之海港範圍內爲限、（二）英國得在議定區域、保留劉公島建築物、（三）英人在威海衛私有地產租約、滿期歸還、（四）保留威海衛陸上建築物、其土地房產除保留者外、交還中國者由中國償價收回、（五）威海衛官地經英租與外人者、暫照原定條件履行、

俄歡迎莫德惠
俄梅領奉令通知

（二十日上海專電）俄梅領皓（十九）電通知鍾毓、謂奉政府令、對莫德惠赴俄願接待、俟復活節假滿即正式照會、

虞洽卿爲華董案謁王

報告西稅會否決增董案經過
王回京與英使接洽務達目的

（十九日上海專電）虞洽卿等皓謁外王、報告納稅西人會否決增加華董之經過、並說明我方發表宣言後、工部局及外人態度、據王表示、我方聲明不承認納稅西人會有否決華董之權爲甚對、現工部局等均自知理曲、並擬召集特別會議、我方可望操勝、並謂回京後將與英使等接洽、務達目的、

（又電）華人納稅會、十九日開一常委會、舉王曉籟主席、徐寄廎副之、對華董問題、如十日內不解決、將照預定手續做去、

中華民國十九年四月廿一日

廣州民國日報

星期一……第二張……第一版

市聞

警察審判所改革後之內容
…不啻為市行政執法機關…

公安局司法課、自十四年改組為警察審判所以來、其性質與管轄區域雖無變更、然其地位、既已增高、職責因而加重、故得於執行違警罰法之外 直接間接受理市行政訴訟 及審判違反市單行法令之罪案、是則名為警察審判所、而實不啻為市行政執法機關、從前警察審判所限於地址 僅分兩庭 而審判員增至九員、官多庭少、以致各就其辦公本席以為庭、于是前時搶盜 簽席訊鞫、左審殺傷、右詰盜誘、或調處人事之爭執、或排解捐租之糾紛、人犯環如堵墻 噪嘈若墟集 往往當方擬判、後適訊供、現案之辯論未終 先案之請求又至、拉雜淩亂 無復程序、此不獨貽外人譏笑之柄 適足以生市民藐玩之心 故當地方倣提 軍事倥傯之際、對於警察審判所永久之設施計劃、既靠進行、茲將一年來設施之經過、計畫之預定、分述于下 (一)關於設備者、指定西廨之新建築 以位警察審判所、其下分八庭 自第一以迄第八、不區別民庭刑庭、惟易其觀聽、所以崇執法之威嚴、亦具體而微、不敢亂法院之編制 庭之上為樓 樓之北向者 為聯席辦公室、南近拘留所、收發人犯處、提訊收繫、無復昔隔涉之弊、(二)關于督促者、該局收受市民訴案、日恆數十餘起、公牘倍之、以審判員數人分辦 每人約訊案五起、擬撰批判函稿電佈告、壞甌瓶罅、人約十件、從前以上午九時、下午二時開庭、正午十二時、下午五時閉庭 已得六小時、而訊讞已費時之泰半、審判員縱具五官并用材、亦當疲于其事 既時間有不可能 于事實又辦不到 欲其日清日案 戛戛乎其難矣、現規定上午八時下午一時開庭 比較增多二小時工作、在官端早到一刻辦公、當事人有減少一分苦累 日無餘案、案無留情、一革從昔宕延積壓之弊、(三)關于刷新者、該局懲治慣竊、向無標準、憑憑口供、或信偵查 此不惟主訊者衡平失據 致滋枉縱之獎、即受訊者、刑重罪輕、難免叢夜臺之泣 不縮驅無知之民、以就死也、現改定辦法、凡犯竊者、悉拍照存案、後來之犯 使之逐相查對、是非即有遁詞、而面目必無遁形、按圖而索、斯民之有恥者將洗心而歸於正 其懸不畏法 至于三犯者則刑之、一年來竊案減少、未始非立慣竊懲戒之標 闢犯人自新之路之為效也、(四)關於預計者、警察審判所、既為市行政執法機關、地位雖不同于法院 規模則不能不求臻完備、現在審判員八九人、其職務猶視法院之推檢、而辦事且並書記而彙之、一人而三其任、誠為勞極、將來於必要時、擬于管轄區域內、添設分所或添設審判員、查條例規定之審判員之下、得設書記官為之佐理、以分其勞、將來通當時期、先添設書記員若干人、并以現在之編案事務員、宣判事務員、掌卷事務員、校對事務員、統計事務員、一律改為書記員、如是增進設施 使之互相匡助 互相維繫、則辦理案件、必更敏捷于今日、以現在與十七年時比較、劫掠案約減少十之九、聚賭案約減少十之五 慣竊案約減少十之八、違反市單行法令案約減少十之四 决犯約減少十之六云、

通令取締免費乘車
□由各長警協助執行取締

公安局昨通令各分局及督察處云、為令飭事、現據本市長途汽車利民公司廬際雲等狀稱、竊商等肩負巨餉、承辦長途汽車、(中略)為此備文呈請察核、俯賜嚴厲取締免票搭客、毋得恃強強搭、以杜危險、而維營業、實為公便、等情前來、當批狀悉、查長途搭客汽車、每次行車、每車限搭客十四人、另免票搭客四人、司機一人、賣票一人、共二十人 前經本局會同公用局佈告有案 如該商果能切實遵行、何致發生擠擁、除令該管各分局、隨時協助外、仰即遵照、此批在詞、除印發暨分行外、合行令仰該分局長、即便遵照、分飭長警、隨時協助執行辦理、并仰本局督察處、轉飭各交通督察員、一體遵照、此令云云、又查近來本市長途汽車、常發生有傷兵無票乘車、殊於營業方面有碍、故各長途汽車公司有見及此、特仟長途汽車公會總出 請願呈當局制止、以維營業、昨經由廣州市長途汽車公會具呈第八路總指揮部、請求飭屬制止傷兵無票乘車、八路總部據呈後 以傷兵無票乘車、如果屬實、自應禁止、故特分行本市各軍警機關查明制止云、

徵集林產種子
彙寄熱河林場試驗

市政府昨令行工務局、選集林產種籽 擴表逕寄熱河省建設廳所屬第一造林場、以憑實地試驗云、為令飭事、現准熱河省政府第三二九號咨開 為咨請事、竊據敝省建設廳呈稱、案據職廳所屬第一造林場場長劉裕民呈稱、為呈請事 竊維造林植樹、首重育苗 樹苗優劣、全繫種子 我國地大物博、所產樹種、每因氣候土質之不同、其適應力之大小、亦隨之而異、設非實地試驗其優劣 不足以資比較、而圖改進、職場改組伊始、亟應廣徵樹種、悉心試驗、用期提倡、除逕飭內地各林場購買樹種外、茲製定徵集林產種子表、擬請鈞廳通令本省各縣 並咨各省農礦建設各廳、轉飭所屬林業機關、廣徵樹種、逕寄職場、俾資試驗、而便改良、所有擬請徵集樹種緣由、理合檢同表式、具文呈請察核施行等情據此、除分令並逕寄各省農礦建設各廳、飭屬廣為徵集、逕寄該場、以資簡捷 等情據此、除指令外、相應抄同徵集農產種籽表、備文咨請貴市政府查照、希即轉飭所屬林務機關、廣為徵集、逕寄該場、以便試種、至級公誼等由 附發徵集林產種子表 紙、准此、除咨復外、合將原表 隨文令發、仰該局長、即便遵照 徵集逕寄、仍將辦理情形具查、此令、

新軍庚戌首義紀念會成立情形
黨軍各界均派代表參加
執監委員同時宣誓就職

新軍庚戌首義紀念會、日前選出梁鴻楷、黃偉、黃忠漢、溫葆六、鄭恢唐、陳昌言、朱宗瀚等為執委、徐維揚、何克夫、吳明洸、解肇生、賴鮮桓等為監委、已紀前報、今日(二十日)十二時該會在泰康路辦事處開成立大會、并舉行執監委員就職典禮、會場布置 極為嚴整、除該會執監委員暨全體職員會員出席外、有省黨部代表陳炳、市黨部代表李藻興、第八路總指揮部代表鄭廣等蒞會指導、推定黃偉為大會主席、李傑瑜為紀錄、沈建中為贊禮、是日開會秩序、(一)奏樂、(二)向黨國旗及總理遺像行三鞠躬禮、(三)恭讀 總理遺囑、(四)主席宣佈開會理由、(五)執監委員宣誓就職、(誓詞)余謹恪遵總理遺教、努力執行會務、如有營私舞弊 願受各同志嚴重處罰、謹誓、(六)請省黨部代表訓話、(七)請市黨部代表訓話、(八)請第八路總指揮部代表訓話、(九)答詞、(十)演說、(十一)茶會、至二時散會、聞該會執監委員就職後、積極籌備填建校編史各種偉制 分別次第實施 以竟事功、而慰先烈云、

開始調查東堤妓女
陳塘段調查完竣 共劃分三段調查

(專訪)市社會局對於調查妓女生活工作 週來極形緊張、剋該局及為利于進行、及早日完結此舉計、特將各寮聚集地劃分三段調查 同時並加派楊伯齡課員會同各調查員協助辦理、定陳塘一帶為一段、東堤 海珠、水鬼涌、鬼棚尾、義和里等為第二段、帶河基為第三段、聞第一段陳塘妓女該局已派員調查完竣、並准今明日開始調查第二段云(爭)

禁售不潔涼品
□防病未然

時屆初夏、天氣炎熱、市上涼品、紛紛上市、資本大者即設冰室 中小資本者、則租賃攤位、或肩挑叫賣、其日陳列 易掩維不潔之物、以故歷年曾有禁賣、以重衛生、昨衛生局為此、特佈告查禁云、

限拆路線鋪戶
□七日後招匠代拆

廣州特別市工務局昨發佈告云、為佈告事、照得與築三聞巷第七甫大巷至寶源市等處馬路、所有在路線內建築物、早經本局佈告限期拆御在案、茲已逾限日久、查各舖遵照拆御者固多、而遲延觀望者尚復不少、以此遲緩、實屬妨碍路政進行、為此再行佈告、仰該處未拆御各舖戶一體遵照 限於佈告七日內、一律按照劃讓尺度拆御清楚、倘再遲延、一經逾期 本局定必招匠代拆、將料抵工、慎勿遲延自誤、切切此佈

建築棚廠須依定章
□不得任意支架

廣州特別市工務局昨發佈告云、為佈告事、照得建造屋宇、原准承建人在該報建地址依章暫搭棚架、以為休息、近查有等承建人、任意支架、以致磚瓦竹篾、往往將道旁電線壓迫損壞、或加以纏繞 最易發生危險、為此佈告、仰各建築人等一體知照、除照章搭蓋外、其磚瓦竹篾等物、務須繞避該處電線、毋許損壞壓逼、或加以纏繞、如敢故違、定即究罰不貸、切切此佈、

觸電斃兩命
因修理播音電線 救人亦不獲自救

昨十九日下午七時許 大東分局段內元運街南約十一號、廣昌紙料店發生觸電燒斃兩命慘案一宗、該局聞訊、二十日晨特派員往肇事地點調查、詳情如下、當十八日下午狂風暴雨之後、各馬路涼棚及各街巷天窗多為風吹毀、而元運南約十一號之播音天線、亦為風所吹斷、鄺根即伏于此、至十九日風停雨止、該店少東利善之、因播音天線、被風吹斷、為將天線修理、以免阻碍收音、特登天棚修理 詎因利氏不諳電理、致誤觸街線、全身不能移動、其族弟鄺記、以利氏觸電之際、意欲上前將其援救、詎手援之際、立即過電、鄺氏亦不能移動 全身麻痺、斯時兩方家人睹狀 亦不敢上前施救、祇通知段警回分局報告消防隊前往解救、奈兩人電已觸、兩氏脫離電線後 兩方家人即延醫救治、醫生謂無法施救、歸心、覓相繼斃命、兩人家屬撫屍大哭、法院當即派檢驗吏前往驗屍、俟驗畢即購棺埋葬 查廿二號廣昌紙料店少東利善芝、廿九歲、香山人、十一號鏈記菜店店東鄺容鏈、廿四歲、南海人、聞廣昌紙料店以鄺氏死于冤枉、故擬撥欵為其埋葬、亦云慘矣、

寬緊布征稅辦法
□值百抽二·五

粵海關昨日佈告云、為佈告事、現奉總稅務司令開、製就寬緊布項、已由稅則分類估價評議會決定、嗣後應照稅則號列七一入未列名貨品、按值百抽二·五徵稅、仰即施行、等因奉此、合亟佈告、仰華洋商人一體知照、此佈、

路鐘恢復原狀
□經修理完妥

日前本市馬路電鐘、因中央公園市播音台內之母鐘鋼條損壞、以致完全停止行走、俾市民大有不知時刻之嘆、始經公用局派出技士修理、始恢復原狀、不料方不日、適值昨(十八)晚狂風暴雨、致將電線吹斷、因之又復停頓、經公用局胡技士從速修理、昨(二十)日已恢復原狀矣、

警官生舉行甄別試
歐陽駒蒞場監試

廣州市公安局長歐陽駒、為整頓警政以維地方治安起見、特舉辦警官學校於大沙頭、招生五百名、已歷數月、昨據該校稽訊、歐陽局長以特別訓練班、亟需重行甄試、以資甄別、使將來量才錄用、故特定期今日(廿一日)上午八時起實行甄試 歐陽局長屆時親臨該校監試、以昭鄭重云、

今日播音秩序

本市播音台今(廿一)日、星期一、播音秩序如下、上午八時接播廣東省政府紀念週、至散會為止、正午十二時、開始播音 時刻報告、奏黨歌、下午十二時三分、早市金銀行情報告、時事報告、十二時十七分、音樂秩序、十時三十分、天氣報告、一、賽鶴唐徐母罵曹、二、程艷秋唱罵殿、以上北腔、三、白駒榮肖麗章合唱恨情郎、四、龐順堯唱黨侶分飛之章紹倩遊園、五、林超群王醒伯合唱色胆估皇妃之扮園丁會妻、六、薛覺舜唱夜守函谷關、七、呂文成何澤民合唱優佬寬粧、以上唱片由先施公司送來、八、西樂、唱片由彼德琴行送來、一時五十七分、奏黨歌、二時停止、七時開始播音、奏黨歌、七時三分、天氣報告、中大天文台及無線電管理局送來、七時六分、午市金銀行情報告、時事報告、七時二十分、音樂秩序、一、荀慧生唱妒婦訣、二、張代琴唱大登殿 以上北腔、三、本臺音樂團奏華山、四、珠江音樂會會員李何鑑君唱紅菱縱、由該會會員陳夢梅、羅樹棋、李國華、周渭賢諸君拍和、五、何擇民唱賈白欖、六、珠江音樂會會員陳夢梅、羅樹棋、李國華、周渭賢諸君合奏恨墨畫、七、珠江音樂會會員湯文君唱

國民政府建都南京各項革新與建設(續)

(五)教育

(三)各種社會教育機關之指導

省市	圖書館	通俗教育館或博物館	通俗講演所	公共體育場
江蘇省	一四	二六	五	一七
浙江省	七六	五	四一	二〇
福建省	二〇			
廣東省	二五	二	二一	六
廣西省	二一			
四川省	二一			
江西省	二八	二	二四	一二
河南省	四〇	三	九	三〇
山東省	五五	二	五六	一四
山西省	三一			
河北省	三八	四	一〇七	一八
黑龍江省	一			
吉林省	四	一一	二三	
察哈爾省	六	一	四	
南京市	三	一	一	
上海市	一七		一	二
天津市	五	一		二體育會
北平市	三	三	一二	一
總數	四〇八	六一	三〇四	一二二

附註 上項各欄數字祇就已經呈報者列入

(戊)編審

(一)書籍之審定……高級中學用書三種共三冊、初級中學用書五種共十冊、高級小學用書六種共二十四冊、初級小學用書四種共二十五冊、民衆學校用書一種共四冊、圖表一幅、

類別	書名	冊數
高級中學用書	農具學	一冊
	造林學各論	一冊
	高中國語讀本	一冊
初級中學用書	中等土壤學	一冊
	中等植物學育種學	一冊
	新時代綜合編製三民主義教本	三冊
	新時代本國地理教科書	二冊
	三民主義教科書	三冊
高級小學用書	新時代歷史教科書	四冊
	新時代地理教科書	四冊
	三民主義教科書	四冊
	新主義教科書國語讀本	四冊
	新主義教科書自然課本	四冊
	新中華教科書算術課本	四冊
初級小學用書	三民主義課本	四冊
	新國音讀本	一冊
	民智國語讀本	八冊
	新中華教科書國語讀本	十二冊
民衆學校用書	平民千字課	四冊
圖表	三民主義掛圖	一幅

(二)書籍之編輯

名稱	進行概況
中小學教科書	已經教育部擬定詳細書目一部份由部自編一部份委託專家擔任編輯均限於三年內全部計劃完成

(未完)

◁愛羣
天台 新大 京劇塲 ◎十九年四月廿一日 京戲塲演天喜女京班 (日)雪盃圓 泗州城 三姐挖棗 (夜)拔女擒寇 白追宮 開天闢地
粵劇塲 (日)香花山大賀壽 (夜)改良大封相 續演新劇大觀

◁西 大新公司 ◎十九年四月廿一日 演菱花艷影全女班 (日)香珠恨 (夜)玉梅花 四月十九日演上海天仙全女京班 每晚加演

▶海珠 演覺先 十九年四月 日 日出 即晚開台 薛覺先主 廂房 位 三元

▶太平 演新中 十九年四月 日 日出 飄飄客

過度的工作時間，被人認爲是一個重要問題。在現代產業制度之下，機器的發達，大規模的生產，和世界的市場等等情形相伴而生，工時的問題，就如其他的產業中許許多多的問題一樣，已被人認爲有重要的性質。早期一班改革家對於這個問題未免偏重於其社會的和道德的意義，而看輕了牠的經濟方面。那時，對於工作時間過長和出產之關係，却很少有人注意，或者可以說，認識這種關係的人簡直沒有一個。但未到十九世紀末葉，這個問題的經濟現象就起始爲思想界所注意了。

從社會方面看來，工作時間問題包括適當的睡眠，休息，健康，補養，社會生活，教育機會，和家庭生活等諸如此類的問題而言，換句話說，就是包括使工人有機會得以盡市民平常的義務，和發展這些正常的趨向而言，而發展這些正常的趨向却爲文明進步的社會中一個通常人之特徵。從經濟方面來看工作時間問題，則包括工作時間對於效率和出產的關係而言。所以，工時問題不但是包含工作時間過長的問題，而且包含額外的工作時間，繼續工作，休息時間，和夜工等等問題。

（二）英國工時問題之發展

童工，幼年工人，和女工之過度的工作時間，於十九世紀的初期，首先引起英國一班改革家的注意。惟男工之過度的工作時間，尙難以被人注目。對於工作時間一事最先加以考慮的是織物業，其他各種工業均漠然視之，直至後來工時的限制始實際上達到現在的情狀。那時青年工人作工時間的境況，是不適當的，所以一八〇二年就有關於學徒之建康和道德之法規通過。該項法規只言及學徒方面。按此法規所定，學徒的工作時間限定爲每日十二小時，下午九時至上午六時禁止作工。這個屬於師擧的法規却歸失敗了，因爲牠不能執行，而普通一班不屬於學徒的童工又不受這法規範圍所限。一八一九年，在奧文氏指導之下，一班改革家得以重新通過一種新法規，這種新法規限定十歲至十六歲的青年工人每日工作時間爲十二小時。奧文氏，是個棉業製造家，他把他的實証陳述出來，謂在他的工廠裏，工作時間的減短毫不影响及於出產。一八一九年至一八三〇年之間，工作的時間有幾許重要的變遷。一種新運動乃應運而生，這運動的目的在求青年工人每日作工十小時。反對每日工作十小時的則以爲這種工作時間的限制會防碍國家產業的發達。「工作時間越長，利益越大」，竟成了一八四四年以前英國人所堅持的金科玉律，甚而至於一班自私自利的資本家竟拿來用作口頭禪。

惟一八三三年的考查，明白指出各種主要的工業中所僱用的童工，作工時間與成人一樣，並指出這種過度的時間常常釀成了身體的損壞和不可救治的疾病。童工自己當然無力改其他們的境况。據考查委員會的意見，深信過度的工作時間是不合經濟的，並以增修法律條文認爲是當務之急。因答應該委員會的主張，乃有一八三三年工廠法之通過，按照這工廠法，始第一次將童工和青年工加以區別。在此項法律條文之下，凡九歲至十三歲的童工每日作工不得過九小時，每週不得過四十八小時，凡十三歲至十八歲的青年工每日不得過十二小時。十八歲以下的工人禁止夜工（在上午八時至上午五時內）。據醫生的証時，謂九歲的兒童被僱作工，有常人一樣的力量和狀態。那時特委派工廠視察員以執行此項法律，而其所擬的計劃則謂此種限制執行的法例，殊無效力。因而主張把牠取消。

一八四四年的工廠法對於解決工作時間的問題，更有進一步的企圖。這項法規，對于僱主兩方都兼顧到，牠規定了工時限制之有效的施行辦法，不准將食飯時間移爲工作時間，限定女工的工時間與青年工所規定者相同。關於男工方面尙沒有什麽規定，至於女工方面，已有人指出「婦女的情形……大不相同……不特伊們自由的主動力較少，而且伊們在生理上也沒有能力足以挨受和男人一樣長時間的連續作工，伊們健康的損壞對於社會的影响特別重要。」

自一八四七年和一八五〇年的兩道法例通過之後，十小時工作之爭執實際上卽告終止。這兩項法例規定女工和青年工的工作時間每日不得超過十時半以上，連一點半鐘的食飯時間在內，每週的工作時間不得超過六十小時。法定的工作時候定爲上午六時至下午六時內。一八四〇年曾委派專員去考察織物業以外的各種工業的狀況，至一八四三年該專員的第二次的報告發表出來。據致查所得結果，在金屬業及其他各工業中之童工普通作工的時間與成人一樣的長，有時竟做到十六小時至十八小時的工作，沒有間斷。至於夜工的問題尤爲重要。法律之主張和保障只限于煤礦業和織物業，至于全屬金業和其他非織物業會不爲法律所限。

至一八六一年，乃委派第二次委員會去查察童工的狀况。此時許許多多反對減短工時的都爲寢息。此時機器有急速的發達，使勞力之需要大有轉機。大家都承認工作時間，應超過平常日工的工作時間以上，于是遂有日夜輪工的辦法。該委員會主張金屬業應在工廠法範圍以內。此項法律在一八六七年通過，星期日作工和夜工一律禁止，只除製造廠的和吹氣鐵熔廠的男工算是例外。在金屬業內過度工時是被禁止的了。一八七六年視察工廠和手工場法規施行情形的特派委員會之報告發表出來，附有訂正法律條文的意見。但關于工時限制之改變，曾無所主將。一九〇一年之工廠法特規定現行法律關于工時一項之釐正。至一九一一年曾委任特派委員會去考察手工場和工廠的男工做夜工的情形。該委員會的報告主張禁止吹氣廠鐵廠內十八歲以下的男工和鐵廠內十六歲以下的童工通夜作工。牠又主張凡被僱用去作夜工的十八歲以下的童工應施行定期的醫學上的查驗。

在英國內工時問題的考察得出「欲求防止工人的用力過度，保存國民的健康，促進一般社會的和工業的幸福和進步，那末，限制工作時間，是必需的。一世紀以來，這個國家歷有事實的証明，工作的狀况，特別是工作時間的延長，大都要以影响及于工人生理上的損壞。「除却本身含有損害性的幾種特殊職業外，那些不適當的狀况　而又最根本，最堅定，最平常的　就是工作時間的過長」。這是一樁有意義的事實，遍歷英國的產業制度史，那主要的弊病不是不測的事端，不是猝然的受毒，也不是特別的病症，而是因過長和不適當的工作時間引起的困苦和疲勞，沒有休息，補養，和供給的適當機會。總一句話說，弊病之所在不是在乎工作，而是在乎那殺人不見血的工作延長。」（未完）

城市計劃導論（續）

蕭明新

或許還有人要說：城市計劃的重要，我們也是承認的，但是當此國家財政和國民經濟都很困難的時候，要用鉅大的款項來施行城市計劃，恐怕事實上也不會允許。在此我們可以分開兩點來解釋：第一，要實施城市計劃，當然先須衡量各地的需要和人民負担的能力，然後定出各種適宜的計劃。而且實施的計劃也有一定的步驟和程序，並不是要頃刻之間，一齊完成。所以我們並不能以財政困難的籍就理由，來否定城市計劃的進行。第二，我們如果能够及早施行城市計劃，不但可以增進人民的幸福，而且可以減輕人民的負担。因爲經過了城市計劃的實施以後，人民得了現代各種科學的幇助，國民經濟的能力得以發展，社會文化的生活也得以進步。同時因爲現在各地的地價非常廉宜，各種高大的建築物尙未發現。旣無阻力，又省經費，這正和總理規定國家經營事業的計劃要選抵抗至少的路線，適相符合。如果一定要等到各種大規模的工業發達以後，再來施行城市計劃，不但要浪費幾千百倍的費用，恐怕事實上還有許多難以除解的障碍。我們現在且舉兩個例來說明：當日本大正元年至四年間，東京的市長是阪谷芳郎。他那時計劃建築全市的電車路線，很有遠見的眼光。當時每英里路線估計需用二十萬元。議會嫌它費用太大，阻而未行。隔了十年以後，因爲東京市膨漲甚速，事實上非增築電車路線不可，可是那時每英里路線的費用，至少須要五百萬元，而猶以地價太貴房屋難以讓遷，不能解决。在先需用二十萬元的車路可修而不修，等到後來需用五百萬元而迫于不得不修，其間費用的相差，不知多少倍數。這種市政建設的費用，當然是取之于民，可見能够及早施行城市計劃，可以減輕人民許多的負担。又如二十年前，一個離開柏林很遠的地方，叫做綠林。綠林附近有一個大湖，四面非常荒蕪，僅無人民居住。可是那時柏林市政當局就在那個地方建築很完備的新式道路。當時一般人民以爲這樣的建築，未免過于浪費，那知過了幾年之後，綠林的地方，頓然繁盛起來，沿湖和沿路的房居，幾如鱗比，政府固然可以藉此加增許多收入，而同時人民也可以得着許多舒適和福利。在此我們就可以知道城市計劃之及早施行，對於國家和人民都有極大的利益。

總之，城市計劃爲近代文明國家必備的要具，我們中國方在建國之始，一切阻力和障礙尙未發生，正應該利用這一個極好機會，去遵照總理的遺訓，努力促成城市計劃的普遍實現。（完）

○　○　○　○　○　○

中華書局 國語圖書

六折廉價一月

十九年四月一日起三十日止

本局現爲贊助教育部國語統一籌備委員會舉行宣傳週特將本局出版的國語圖書自四月一日起三十日止上海總店全國分局一律六折發售以資提倡書名如下（庚35）

▲國語講義
國語概論　一册　一角半
國音　一册　一角半
國語發音學　一册　二角半
國語辨音　一册　一角半
聲韻沿革大綱　一册　一角半
國語話　一册　一角半
國語文　一册　一角半
國語文法　一册　一角半
語言學大意　一册　一角半
國語旗語　一册　一角半
黎錦熙的國語講壇　一册　四角
▲初級國語講義
國語發音學綱要　一册　一角
國語文　一册　一角
實用國語文　一册　一角
應用國語會話　一册　一角
國語法　一册　一角
▲國音教本
王璞的國音示範　一册　一元二角
國音練習讀本　一册　一角
國音講義　一册　二角半
新教育教科書國語發音學大意　一册　三角

新教育教科書萬國語音學大意　一册　二角
國音讀本　一册　一角
國音教本　一册　一角
中華國音留聲機片課本　一册　三角
中華國音留聲機片說明書　一册　一元
▲國語話教本
國語模範讀本　首册　三角
新教育教科書國語會話　一册　八分
國語常識會話（交通）　一册　八分
王璞的國語會話　一册　六角
國語交際會話　一册　一角半
國語普通會話　一册　一角半
小學國語話教學法　一册　三角
▲國語法教本
國語文法綱要六講　一册　二角半
語體文法　一册　三角
語體文法大綱　一册　一角半
國語文法講義　一册　三角
國語文法四講　一册　六角
新式標點符號使用法　一册　二角
▲國語文教本
國語文作法　一册　二角半
國語文研究法　一册　二角

國語文類選　四册　二元
評註白話文範本　一册　二角
白話文速成法　一册　一角
白話小說文範　一册　四角
▲國音
國音字母習字範本　一册　一角半
國音字母書法體式　一册　一角
國音字母書法體式英文本　一册　三角
新定國音發音法　一册　二角
國語正音法　一册　二角
增訂補正國音易解　一册　二角半
增訂補正國音實習法　一册　一角
注音字母教授法　一册　三角
國音獨習法　一册　一角
國音辨似　一册　二角半
國音入聲字指南　一册　二角
國語聲調研究　一册　四角
▲國語遊藝
國語新遊藝　一册　一角半
琴語　一册　一角半
▲教具
中華國音留聲機片十二面　定價四十元　特價二十元

寫眞尙武叢書

提倡國術　宣揚文化

編著滄縣姜容樵先生——是——當代形意拳大師張占魁（兆東）先生之門人……以身經驗所得　編著下列諸書：

每一動作　自起首至最後
以身作則　實地攝影照相

依法練習　頭頭是道　事半功倍

寫眞尙武國術叢書已出六種

▲各書均用桃林紙精印　銅版照相極清晰

寫眞形意母拳　一册一元二角
寫眞少林棍法　一册一元二角
寫眞八卦奇門鎗　一册定價五角
寫眞太師水磨鞭　一册定價七角
寫眞太師虎尾鞭　一册定價七角
寫眞靑萍劍　一册定價九角

（上列各書七折）

校閱者　李景林將軍暨三十餘位名人
題序者　于右任　王伯群　孫科　褚民誼　蔣中正

廣州世界書局發行
自動電話一二六五〇

研究邊疆問題之重要參攷

西康之實況

翁之藏編　定價五角

本局年來鑒於邊疆問題之重要，特延致專家，編著各種關於邊疆實況之書籍。自「西藏人民生活」出版後，銷售極廣，足見國人對於邊疆問題之重視。今本局復請生長西康之翁之藏先生，對於西康各種情況，作系統的叙述，成爲本書。全書分論西康之形勢，文化，及政治，經濟，社會，各方面，纖不詳盡，爲留心邊疆問題者最珍貴之參考。

美國經濟成功之秘密

英國帕刻原著　湯浩譯　定價一元六角

戰後世界經濟之中心，已由倫敦移於紐約，美國便被認爲世界經濟之霸主。惟美國經濟何以有今日之隆盛，此一問題，世界人士曾待明瞭，本書卽爲解答此問題而作。著者帕刻氏英爲國著名統計專家。氏於本書中列舉充分統計材料，從各方面論述美國經濟發展之經過。讀此一書不僅知美國經濟發展之來由，且可以洞悉美國經濟各方面繁榮之實況，爲論述美國經濟實況最詳細之專書。

民智書局
自動電話二八〇一一

現代青年

No. 466

閻馮必然背叛革命與一定敗亡的理由　藍渭濱

一、總論

本黨指導下的國民革命，好容易得到北伐成功，正期着從此本和平統一之旨，與全國民衆合力，以謀政治的建設，經濟的建設，教育的建設，使我全國民衆，在此十餘年來，被封建軍閥所摧殘損壞的元氣，迅速的恢復回來。一方面，可使人民得過安樂的日子，一方面，充實國力，以抗對帝國主義，而求國際地位的提高。何意好亂成性因襲劣性傳統的戴假面的軍人，因爲缺乏革命意識的薰陶，與不能征服內心的矛盾，一個個卸落伍而變節而稱兵叛變，由叛變而消滅，雖在革命本身上，不過搖動其根本，但在這個全國人心厭亂，希望建設心切的當中，而有此種不幸的現象，屢屢發現我民衆之眼簾，不能不算是一件絕大憾事。但是從革命的進程來說，這是不可避免而且不能避免的現象，社會的改革與政治的進展，是不能離開舊社會的，而舊社會的舊慣性固着於整個社會進程，而與社會的進化，同時並進，雖有不合於時代者，會漸漸被新的生機所排拒，而致淘汰，但因其固着性甚大，必須經過相當時日，方能卸脫乾淨，雖設革命是用非常的手段，以促社會之急激進化，用極端破壞的手段，可以使存在的阻礙社會進化的障礙物摧毀，然而有形的存在物可以在短期間內摧毀，可以變換其形式，而無形的因襲性，固然可以收變，然而就非短時間所能奏效。且社會一切的心理作用與社會的物觀條件，有不可分離之勢，因此，某一個社會的新的物質基礎條件未具備以前，而某一個社會舊的環境，絕不會完全變更，中國的社會，雖說是資本主義漸次發達，然因幅員廣大，山川格禁，交通不便，一國之內，不但是經濟現象，西北與沿海各省絕異，卽就人民生活形式來論，其相去至少亦在千年以上。卽農業經濟，曾爲西北各省的經濟生活，而所謂因襲性，亦就存在個個革命的潮流，雖然瀰漫全國，亦不能衝破西北人民那般自私的傳統觀念。閻錫山馮玉祥，兩個好東西，剛好生在這個充滿着山川格禁交通阻塞，而又生在封建寡家帝王因襲思想的物觀環境中，那能剷除封建軍閥的劣根性，那得不背叛革命：所以閻馮的逃出於國民革命的大道外，乃是當然的趨勢，而亦是必然的結果。但我國雖是物觀環境上，有封建軍閥發生之可能，然而封建軍閥的存在性早已絕滅，因農業經濟之崩潰，與農業經濟必當資本主義與國家資本主義所征服，乃是無可疑問的事實。封建軍閥之不能生存於中國，亦就是失了經濟的基礎條件。且我國雖然是在數千年換朝不換制的專制政體中討生活，但是世界的民主政治潮流，早已隨資本主義而撒播種子於全國之間。本黨所奉行的三民主義，雖然不只是提倡民主政治，然而因三民主義之宜傳普遍，與全國民衆內心所蘊蓄的三民主義因素勃發，而信仰三民主義之程度，與希望三民主義之實現之心理之迫切，雖任何暴力與之反抗，都要被其摧殘。封建軍閥之由自私自利所暴露的分割領土，宰割民衆的暴虐無道的政治，安能久存於此三民主義與蒸蒸發蔚的中國社會之間，其由潰敗而至於滅絕，亦是必然的結果。所以閻馮雖能藉其暴力以反抗我數十年革命潮流總匯的中央，然而斷不能搖撼中央毫厘絲忽。而其所報以閻馮者，就是繼吳佩孚張宗昌孫傳芳李宗仁白崇禧唐生智張發奎等等的覆轍而已。故閻馮之背叛革命，我們在革命觀點上，不但不發生驚疑，而且認爲是促進中國真正統一，同時亦是粘于中央一個徹底掃除封建軍閥之好機會。不過我們在掃除閻馮的惡勢力當中，我們要考查閻馮何以必背叛革命與何以必趨於敗亡之理，以資我們的與此革命軍人借鏡，使討伐閻馮之後，永無繼起之人，中國的戰亂，可隨閻馮之潰敗而斬，而我國能長治久安亦可由討伐閻馮凱旋之日而實現，茲分論之。

一、閻馮必然背叛革命與一定敗亡的理由……藍渭濱
二、工作時間問題……王聰述
三　城市設計導論(續完)……蕭明新

二，閻馮原是封建軍閥

我們在討論閻馮必背叛革命之前，我們先要知道閻馮兩個人本來的真面目，他們兩個人無論從正面看去，或是從反面看去，就是從整個看去，都是一個顛撲不封建破的軍閥，他們對於封建軍閥所應具備的條件，都是完滿無缺，封建軍閥的人生哲學是自我主義，一切都是以自我爲本位，而存於倫理上，則是「利已」主義、「獨存」主義，待人接物手段則是「奪取」「佔據」，映入於民衆之眼簾的，便是「殘酷」「兇獰」的種種無理性的舉動。換言之，便是近代式的不健全的個人主義。在政治上，是要以個人的意思支配全國的政治或是一部分人民　而視其統治下的領土有過於裂土分封，于是乎不但政權私，財權私，子女玉帛私，甚至人民性命可以生殺予奪，百姓財產可以任所欲爲，發號施令等於皇帝，目無中央，有如叛臣，至於壓抗民治，背叛黨國，是其當然的結果，閻馮兩人，不但對于以上形成軍閥的條件，無所缺之，若論其窺伺時機，以擾奪地盤，陰謀煽亂，以收漁人之利，那一種毫無政治道德，幾乎不是人類，簡直可以目爲野獸。所以馮玉祥被人指爲倒戈將軍，閻錫山是羣稱爲五代馮道，這是一點不錯的。故他們兩人有權利不可不爭，而人格則可不顧，人民不可不殺，而政權則難放棄，請看閻錫山治晉十餘年，人民雖然不受戰亂的影響而得安居，然而施以愚民政策，驅逐有爲青年，禁止文化輸入，強令人民吸烟，以絕革命份子，濫發紙幣，以害民衆，吸收現金，以肥私囊，致西北稍受旱災，而人民死亡枕籍，那一種不是害民虐民的處所。至說到馮玉祥，則追奔逐北，蹂躪中原，窮天下之兵以黷其武，燕豫陝甘民衆，久在鐵蹄之下，不能偷生，師行所至，鄰里丘墟，積罪山堆，怨聲載道，西北人民都要與之偕亡，年來荒災，人民死餘十室九空，而馮玉祥更載截留賑糧，致死民衆成千累萬，其惡毒心肝，有如梟獍，那裏知道爲國爲民，去何處覓得愛黨愛國，總結他們兩人的行徑，確是中毒已深的封建軍閥，而無可救藥者。然而他們善於看風駛舵，巧於變幻把戲，他們可以戴假面而欺騙人的話，他們可以掛羊頭而賣狗肉，所以是本黨指導下的革命勢力膨脹，便扯上軍閥的旗子，而高呼革命了。現在我們順便檢查閻馮加入革命戰線的心理。

三，閻馮加入革命戰線的動機

軍閥之所以爲軍閥，自有他的形成的因素，而馮閻之加入革命戰線，其立足點，亦是在自我主義上。當民十五年的時候，馮玉祥因被奉天張作霖所敗，由北京竄到綏邊，窮蹙於陝甘邊境，恰好本黨革命勢力，由東廣發展到長江，馮玉祥站在自我主義上來判斷，肯定中國的革命勢力，必定能夠戡除封建軍閥　以爲時機稍縱卽逝，便乘機顯的打起革命的旗幟來，這是馮玉祥加入革命戰線的動機。而閻錫山向來是躲在娘子關裏作土皇帝的，他亦於民十七年見本黨革命力量瀰漫全國，統一中原，確已形成不可反抗之勢，以爲欲求自已轄下的封建集團的勢力存在惟有轉變旗幟，掛羊頭賣狗肉的幹一番，或許可以達到其「獨存」的目的。所以看見國民革命軍打入山東，行將直搗幽燕之時，他就做那十餘年不敢做而冒險的事，居然跳出娘子關去奪取平津地盤，在表面上，算是爲革命賣力一番，可是骨子裏還是完全在「自我主義」上所出發的自私自利的「掠奪」「佔據」手段。歸結他們兩人加入革命戰線的動機，是爲己，不是爲國爲民，是要藉革命幟旗的掩護，而希圖其封建勢力之苟延殘喘，是恐革命勢力之消滅自已，而要依傍革命勢力而暗中培植自己之勢力以待時機之再起，是估計革命勢力在中國必佔優勢而加入革命，絕無爲革命犧牲的心理，是爲革命勢力所威挾窮而來歸，非是心懷誠服而加入革命戰線，所以革命被利用時，他便唱革命，革命不可被利用而與彼個人利益衝突時，他便不要革命，至於什麼黨，什麼國，什麼主義，更沒有那一回事，在彼等腦海裏，絕不會發生什麼關係的。因其加入革命戰線動機之不真，而又有封建軍閥之劣根性，所以背叛革命是必然的結果，何況會有許多物觀環境，使其不能征服內心的矛盾呢！(未完)

工作時間問題

Watkins著　王聰述

(一)工時問題的性質

一個著名的英國改革家奧文氏(Robert Owen)曾寫過了一句話，說道：「我們製造業家常常把我們的死機器弄得完好無缺，可是對於我們的活機器，我們却付之不理。」(所謂活機器卽指工人)自家把作工時間過長和其對於工人的影響拿來討論的，當以奧文氏爲嚆矢。一世紀以來，

法政學社出版

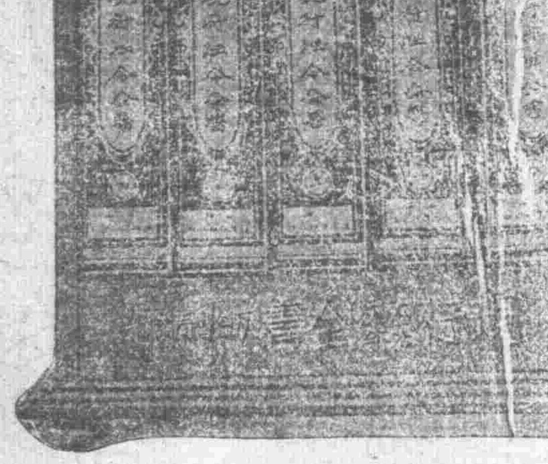

十九年新增輯

最新穎　最完備　最適用

律師　法官　秘書長　縣長　法校生　學員　委員　里長　民衆
必須置備以供參攷

中華現行六法法令全書

自國民政府增設五院二部而後，新頒之法令法律，既繁且多；非有專書，不足以供社會之人士需求。本書係上海法政學社最近增輯，收取之材料，皆爲國府新近所頒行；從前無效之法令法律，盡行洶汰。內容完備，分類詳明；舉凡黨治下之民衆，以及公私團體，機關職員，允宜入手一編，以資參考。惟市上類似此書者；爲數甚多，而皆不及本書之新頴宏富，明眼人自能辨別，固無庸贅述也。

全部　布面精裝五厚冊　闊八寸厚五寸　共四千二百餘面　定價大洋六元
檜木書架　本書備有精美檜木書架　每隻一元二角　不折不扣
特價　祇售　毫洋三元六角

廣州　永漢北路　廣益書局　發行

近代世界大思想家托爾斯泰生平及其學說

郎擎霄編

托氏在世界文學界的地位．早已盡人皆知．而研究托氏學說的人．也比比皆是．不過很少有系統的巨著．作爲研究的需要．市售各種．大半是零星斷片．不能夠使讀者受到充分的愉快．本書編者浸沉於托氏的思想和學說中．差不多已到了同化程度．所以他敍述托氏的生平和學說．也比別人來得親切而有意味．全書分上下二編．上編係托氏詳細的小傳．下編係托氏學說的淵海．敍述精詳．堪稱巨著．

要目

(一)托爾斯泰之幼年時代．(二)托爾斯泰之青年時代．(三)托爾斯泰之壯年時代．(四)托爾斯泰之老年時代．(五)托爾斯泰之哲學發凡．(六)人生哲學．(七)政治概觀．(八)經濟哲學．(九)教育思想．(十)藝術觀．(十一)宗教觀．(十二)婦女問題．(十三)素食主義．(附錄)懺悔錄．宗教與道德．

全一厚冊　實售大洋八角　郵費二分半

上海大東書局發行　分局廣州雙門底

外—12

▲良好體育家　▲宜用良好體育運動器械

諸君採辦體育用品請到——永漢北路

商業書局體育用品總銷場

□欵式最多，價錢最平，
□貨質耐用，種類齊備

獨家經理英美名廠體育用品，尤以絨球拍，絨球，隊球，英國足球，足球鞋，爲最大宗

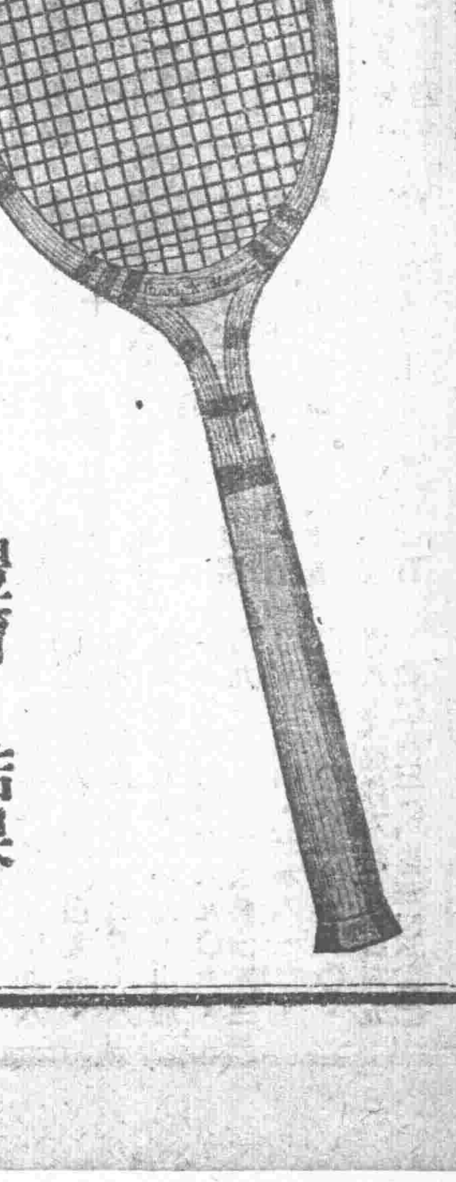

體育！結果？
健康，名譽，

兒女讀書者鑒

爲父母者。曷不喜兒童勤攻書籍，學問日進。冀他日出人頭地。光耀門楣。如欲償此願望。自以熟諳兒童資質而培植之。則進步自速。如面黃肌瘦。稟賦單弱。腦筋遲鈍。秉性庸愚。爲父母者。宜設法以改造之。其法如何。惟有常服。人造自來血。補充血液。强健腦筋。面黃者紅潤。腦鈍者立致靈敏。智慧大開。過目成誦。轉爲他日飛黃騰達。光耀門庭。可預卜也。世之爲父母者。欲使兒女爲志士。爲偉人者。注意焉。

自來血　大瓶二元　每打廿元　小瓶一元二角　每打十二元

廣州總理　老威普威大藥房
總發行所　上海五洲大藥房
各大藥房均有出售

公用局長李仲振、為使市民明瞭公用事宜、以便易于改善起見、特於今(二十)日下午 時在播音台演講、關於本市現在之公用狀況、及今後之建設云、

風塵依稀憶去年、同上諸君拍和、八、本臺音樂團奏臥馬搖鈴、九、佩珊月兒碧雲合唱三代同堂衛鵲鴿、十、倫有為、小京娘、合唱情天淚史、以上唱片由先施公司送來、十一、西樂、唱片由咪𠱸伴行送來、九時五十七分、奏黨歌、十時停止、又聞

引發體育興趣

=國民體育會表演歌舞 一連三晚在會內舉行=

國民體育會、以羅佩蘭姑娘此次應廣州市播音台之便、特定於四月廿一廿二廿三三晚、敦請羅姑娘表演於該會禮堂、以引起體育興趣、學界如欲參觀、祇收五折、查三晚之節目如下、(第一晚)紅豆子(粵曲)蝶舞、雙鞭、(國術)趾舞、瀟湘琴怨、(戲劇)(第二晚)罵玉郎、(粵曲)、蘭花舞、雙刀、(國術)接氏舞、賣花女、(戲劇)(第三晚)瀟湘夜雨、(粵曲)蛇舞、大刀、(國術)接氏舞、秋魂夜怨、(戲劇)地點、惠福東路大佛寺該會大禮堂、日期、四月廿一廿二廿三晚云、

社會局決遷址

遷往舊土地局

(專訪)廣州特別市社會局址建於南朝街原電話局內、該處地方寬敞、光線充足、且粉飾裝煌、幼靜雅潔、不獨適合衛生、尤適宜於辦事、近聞軍測量學校、以該處員額充足之故、最適合於測繪事宜、特商請市府將社會局舊址讓與該校遷入、月將社會局搬往一德路土地局內、至土地局則仍遷返市府址內、昨伍局長已得林市長同意、決定搬遷、昨十九日伍局長并派出事務員多名前赴土地局舊址內、督飭各工人改飾各項間格云、(學)

河面妓艇 限遷海珠

=香禁娼艇= =不准靠岸=

航業公會昨以省河各妓艇藏垢納污、非獨有傷風化、抑且窩留賊匪、擾亂治安、特函請公安局勒限長堤各妓艇遷徙、查公安局據函後、已分行長堤分局、限令各妓艇灣泊海珠尾地點、其餘私娼小艇、一律查禁矣、茲將公安局覆航業公會函錄下、逕復者、頃接來函、請飭分局、轉限沿堤公私妓艇、遷徙灣泊、以防盜匪匿跡等由、查南堤妓艇、係由市財政局核定、以海珠尾為灣泊妓艇地點、茲准前由、除令飭該管分局、限令遵章、以海珠尾為灣泊妓艇地點、不得任意移泊、其餘私娼小艇、一律查禁、相應函復貴公會查照、此致、

五個團體註冊

□着令具領執照

廣州武術學會、廣州世界語學會、統計研究社、羅定留省學會、楞嚴佛學會各團體、昨先後將會章職員會員名冊、繳請社會局註冊、該局以其會旨無不合、均經照准註冊、着令到局具領執照云、

查究掘取街石

□掘取者以盜竊公物論

市工務局昨佈告、略謂照得本市開闢馬路、對于該街兩旁舖戶格頭以外原有街石、及開口騎街亭等、以其悉屬公物、應收為建築路面之用、現在興築省遠坊、登龍街、興隆東約、興隆西約、拱日門、舊豆欄、榮華東、觀音大巷、樂燕社、同德大街等處馬路、所有街石街閘等、自應照案收用、如有膽敢掘取者、照盜竊公物論罪云、

永漢北路
永漢影畫院
今日放影
電話一九一二二號

世界大明星
曾寧氏
主演入選大名畫
最後命令
愛華蓮勃蘭助演
情節動人、悲歡離合、事蹟可歌可泣、此為最好機會、切勿錯過
＜巴利蒙派司偉大出品＞

凡關心近代世界史的，沒有一個不知道十年前的俄羅斯、在當時的她，歐戰既未斂風雲、國內復大起的革命，大將軍亞力山大身受重命，執掌兵符，內顧外憂，勤勞著著。乃以皇室之祚已斬，無術回天，卒負國恩，雄心欲碎；而事變倉猝，身且被四顧，勢轉干城，大遭奇辱。卒而乘機兎脫，亡命他邦；顧影時移，飢驅萬里，首塵偶念，老淚縱橫矣！本片即以上述之事蹟而成，舉凡將軍的偉大，將軍的熱情，將軍的威風，將軍的雄逸，與乎國內的革命，歐洲的戰爭，無不深一層描寫，顯豁地表現。的主角曾寧氏在片中純重於面部表情，皆他前所未有的特之作。是以題材既雄奇，情節動人，引人入勝，為全球電影界僅有之大觀！

西濠口二馬路
中華影戲院
國曆四月十七日至廿一映
嘉麗拉寶主演
野會
全部
對話對話 有聲有聲 唱歌跳舞
響畫

下九甫路電話壹零七肆號
新國民畫院
國曆四月十九至廿一日放映
派拉蒙五彩顏色武俠熱情片
精武明星積何路主演
熱女郎南施加勞合串
新水濂洞
本片寫兩性鬥爭的故事，從古代的搶奪，到現代的戀愛，有熱烈的事蹟，有新奇的花樣，熱女郎的情愛的眼睛，閃光五彩的顏色，任誰見了都鍾愛，可說是「新水濂洞」現代青年戀愛的教科書。

西濠口大馬路
西堤影戲院
國曆四月二十日至廿二放映
武俠奇情香艷名片
糖美人
王瑞珊克明主演
(下期放映)
奇情警世觀門巨片
金錢之王
周文珠王徵信主演
大中華百合公司猛出品

自動電話一二九二五號
中國戲園
國曆四月二十日至廿三放映
武俠艷情傑作
塵海奇俠
張蕙民吳素馨主演
<下期放映>
引人發笑的神怪片
奇中奇上集
滑稽明星汪優遊主演

自動電話一二九二四號
中山戲園
國曆四月二十日至廿三放映
精裝海陸戰爭巨片
戰海精忠
鄭成功據台灣故事
鄭麗珠李曼麗主演
下期放映
劍俠艷情巨片
風流劍客
高倩蘋高威廉主演

西關十一甫馬路
模範戲院
國曆四月二十日至廿一放映
體育譜詠名片
花光球影
大明星林軒士威主演
下期廿二至廿三號放映
歌舞痴人
男明星譚摩耳傑作
是別開生面的跳舞漫溟佳片

西關十八甫馬路
一新畫院
國曆四月十八至廿二日放映
最有信用江湖武俠巨片
十集紅蓮寺
韓雲珍鄭小秋主演
預告四月廿五日至廿八映
長城公司警世漫溟新片
風流督軍

永漢南電話一一三一七
南關戲院
國曆四月二十日至廿三放映
大明星華倫度不朽傑作
黑鷹
快放映最美備的有聲電影
菲氏麗福演部白翁驅名
實馬拔合全對莎譜大劇
馴悍記
本院與洛斯機映院相的同完全戲專院選明珠未定之放有巨片映聲

長堤海珠公園前
明珠影戲院
國曆四月二十日至廿一放映
女明星蘭絲加勞主演
壞妹妹
美不來哭不出之奇情片
預告四月廿四至廿六放映
大明星約翰基爾拔主演
面壁明心

中路◁
遊藝場
影劇場 礦場驚險
技藝場 演神州技術團
天台
柳暗花明
戲院
大聲班
可憐秋後扇
散廂 男女
戲院
華
錦裏針

經濟新聞

洋貨入口數量銳減

比去年約少十分之三

廣州市商會昨接全國商聯會函、請一致提倡服用國貨、以挽利權、而塞漏巵、廣州市商會接函後、深表同情、努力提倡、然提倡國貨、首以停辦洋貨為要務、庶能事實早現、今查運來內地各店、頗已一致、其前恆在港購辦洋貨之商店、除內地各大公司外、多已停辦、又因入口洋貨徵收稅率及二五新稅負擔繁重、成本過昂、難以獲利、而停辦者數亦屬不少、故近月由港輸入全地之洋貨、除糧食外、比去歲銳減十分之三、現仍有續減之勢云、

土製電筒跌價原因

=日貨充斥賤價求沽土製各廠削價與競=

最近沽價比前低十分之四有奇

本市土製電筒、暢旺行銷甚大、除內地各屬購辦外、更有輸往外埠推銷者、故近年粵港兩地開設之電筒製造工廠、日見加增、即省市一隅、亦有數起、其營業之盛、於此可以概見、銷行既廣、沽價自亦不低、業此者已皆獲厚利、乃近忽覺銷力頓減、同時沽價亦相繼而低、查最近價格、如一千尺每打一十八元、零沽每枝祇售二元左右、五百尺每打約一十二元、零沽每枝一元二四、比之上前、恒低十分之四有奇、昨據本市製造電筒商人言、土製電筒之跌價原因、純為日貨壓迫、蓋日人見本市土製之貨、日臻精美、且定價較廉、日貨幾至無人顧及、故日人方面不惜賤價求售、以期死灰復燃、本市土製之家、覩此情形、亦不得不減價與其爭競、同時因土製各廠、年來皆獲厚利、開設者日多、出品激增、彼此互相低價推銷、此又為跌價原因之一、職此之故、遂至價格銳減云、(圖)

東欄穀市欣欣向榮

新來十餘萬斤恰值洋米告罄

米機鄉客紛紛乘機搶辦

(專訪)東江穀米來源向賴日入、刻因潮水高漲、行舟便利、貨船連日頗多抵省、各種穀石新貨、約有十餘萬斤輸來上市、日適值此日洋米市勢又復振高、因此米機各家、暨各埠鄉客亦多趁市盤量採辦、市勢堪稱暢旺、各種谷價雖非大漲、然亦有振高一毫或數點之譜、倘後途勢源不豐、市價恐難淡靜也、昨日價目如下、東莞青眉谷八元八四、道滘青眉谷八元九五、惠州多白谷八元四三、博羅泉水粘谷八元六八、多宗谷八元一六、西粘谷八元六二、塘下絲苗谷八元六六、(純)

外貨紙張在中國市場之競爭

=民國十七年進口外紙九萬八千噸=

譯那威商業雜誌

那威所產之紙、久以中國為其最良市場之一、遞近年、日本紙在華銷途、遭劇烈之競爭、日本之紙製造業、近年改良、其品相頗、又因中日地勢密邇、日貨運費低廉、故能於中國市場佔有優勢、其品質能造各埠之紙、其品與歐洲出之外國紙、爭平由上海進口、據正式統計、一九二八年進口、九萬八千噸為日本貨、一萬八千噸為挪威貨、又瑞典貨一萬二千噸、德國貨一萬○五百噸、又各種外國紙輸入中國數之比較如下、克潑紙、進口總額一萬四千五百噸、(挪威四十三百四十八噸)印報紙三萬七千五百八十七噸、(挪威九千六百三十一噸)克拉千五百九十噸、(挪威五百五十二噸)斯米里低明克紙等三萬五千六百九十六噸、(挪威三千一百四十五噸)其中除克拉夫紙包皮紙及挪威所供給者、多於日本四百五十六噸外、其他各種紙均日本超過挪威、又如克潑紙、挪威國內有製造廠八家、專製此紙、而近十年來、輸入中國之數、毫無增進、預料此種紙遲早將為他國所排斥、唯中國近年紙之銷場日廣、挪威製之克拉夫紙明克紙斯米里紙、均可擴張銷路云、

海味市情異常淡薄

原因 來價昂貴又在淡月時期 貨物存貯過久容易變壞

□行上辦家遂多縮手

(專訪)日來東洋海味、來源甚疏、且貨價日趨昂貴、而當此淡月時期、異常滯銷、況價春夏之交、貨物存儲過久、甚易變壞、故行上辦家、對於各貨之採辦、多致縮手不前、因此生意甚形寂靜、惟土產各貨亦將完場、來途亦少、銷路雖弱、然價格暫可捱企、祇沙井蠔豉到貨仍多、每日均有四五十担輸來上市、價格有退無進云、茲將昨日各種海味價目錄下、(純)

▲土產 沙井蠔豉九十五元、中斐七十元、東平章魚一百二十元、東平中地魚一百二十六元、河鮀大曇魚六十八元、興甯粉曇魚九十六元、口外華菇八百八十元、實木牛庄檢耳四百五十元、實木耳四百八十元、

▲東洋 窩麻二鮑三百九十五元、華太柴魚四十八元、宗谷瑤柱二百四十五元、鰍魚筋片八十五元、

▲其他 石叻國旗生粉一十六元八、安南中蝦一百七十六元、花旗洋荳米四十五元、金山大鮑魚一百八十四元、

南運米船之在途者

近日米價澎漲、安南暹羅產區米船、開來亦畧見有增、茲將最近在途船名調查如下、

(船名)	(開來地)	(開來日期)	(備攷)
嘉興	暹羅	未詳	約二十日可到
廣東	暹羅	未詳	約廿一廿二日可到
亞陸	暹羅	未詳	同上
美中美	暹羅	未詳	約廿二廿三日可到
二豪	星加坡	未詳	約廿三廿四日可到
麗綿	安南	本月十二日	元成發租
國中興	安南	本月十三日	廣恒興租
太平洋	安南	本月十四日	陳東亞租
大中華	安南	本月十三日	南和租載

花紗市 連日不振

(專訪)連日迭接上海來電、謂各紗實價均趨定住之態、市勢無大變動、同時本市各家、因西北各江客情轉弱、生意奇淡、即零星買賣、比前亦少、故來存現貨雖屬不豐、而吞嘅紗價、連日續低二三員、倘後市生意不旺、仍恐有再跌之勢也、昨日各價目如下、三十二號藍鳳三百九十六元、彩球三百九十八元、寶塔三百九十元、四十二號陽鶴四百四十二元、花蝶四百二十四元、藍鳳四百三十六元、四十號彩球四百三十元、二十號藍鳳二百九十六元、龍船二百八十二元、仙桃三百元、天官二百九十五元、鴻禧二百九十二元、五福二百七十元、好傲二百九十元、八中二百八十六元、十六號藍鳳二百七十二元、日光二百七十四元、地球二百七十元、十二號富貴二百六十一元、立馬二百六十七元、金城二百六十五元、孔雀二百五十六元、寶鋒二百五十七元、美人二百四十七元、得利二百五十五元、電車二百五十元、飛機二百五十二元、天官二百六十元、十號人中二百三十六元、大寶二百三十九元、帆船二百四十元、孔雀二百三十七元、金城二百四十元、得利二百發二百三十四元、荷蜂二百三十三元、嘉禾二百一十五元、雞球二百〇六元、六號雙獅二百一十九元、副雙獅一百八十八元、(純)

高麗參來少價漲

(專訪)高麗參為藥料中之上品、每年運入我國內地銷流、為數甚巨、而利權亦厚、向由朝鮮總督設專賣局經營此業、故有官莊高麗參之稱、此為最地道之貨、由該局委託各省殷實藥行一家代理批發、每年祇來貨二次、其貨價之升降、每視來貨之多寡為轉移、尋常每斤恒在二百元左右、去歲產區因雨澤不調、產額無多、以致上月新來之貨、祇得千餘斤、比較往歲、減少三份之二以上、因此供不應求、價格大漲、製造丸散及販家稱辦大宗貨者、多無以應手、查刻下天字官莊高麗參、每斤售至二百六十餘元、實為年來所罕見、(純)

庫券昨仍報好

公債畧見退縮

(專訪)市面各種庫券價格、連日漲風仍勁、惟公債價則略見淡縮、茲將昨價列下、五月份庫券入九六、出九入、六月份入九三、出九五、七八月份入九九、出平、入厘金庫券入加一〇九、出加一一、軍需庫券入九〇入、出九一五、一二次公債入三〇、出三四、三次入三二、出三六、善後公債入八〇、出入五、海珠入四二、出四五、金融入三二、出三四、(晝)

昨日三鳥市價之升降

雞貴……鴨平……鵝穩……

(專訪)日來水東北江各地、雞類來貨甚稀、尤以上貨為少、以致市面大有求過於供之勢、因而價格飛起、至鴨類則因各地新鴨陸續多到上市、價格比前略低、肥鵝來存甚旺、市勢堅穩云、茲本地大雞項每擔一百二十五元、中貨一百元、生雞八十元、十二元、中貨八十元、閹雞九十元、水東大雞項九十二元、生雞七十元、閹雞八十元、閹大雞項九十元、中貨八十元、五元、生雞七十元、閹雞七十元、本地大鴨七十五元、中貨六十五元、大肥鵝六十七元、草鵝六十三元、(純)

北江柴薪源源運省

北江山多林大、出產柴甚豐、市上向賴供給、自昔北江匪氛復熾、影響柴薪、不能運下、柴價亦隨增漲、近則北江共匪、日漸肅清、連日已有大帮由粵漢貨車源源運抵黃沙、本市柴價、或有再低希望云、(聞)

廣州民國日報

地方新聞

中山縣 訓委會定期在滬開會
唐少川在滬召集於本月廿六日開會
第一件爲促成民衆實業公司 其餘各種亦須有詳細之決定

中山縣訓政委員會主席唐少川、以關於該縣各種訓政建設事件、業經在粵各委員一再集議討論、現爲更進一步之研究決定起見、特定期於本月廿六日在滬唐氏本宅、召集在京委員王寵惠、張惠長、吳鐵城、林森等會議、並電邀黃縣長居素參加 黃氏奉電後 已定于今日動程前往、畧紀前報、記者昨晤黃氏、特詢此次會議召開之使命 蒙答甚詳、茲特採要錄下、

廿一日搭林肯輪赴滬、在滬約有三日之逗留、會畢則行返省 當無時間赴京、昨日報載赴京、恐屬誤會

該會之使命 此次在滬召集之會議、對於公安教育財政建設等之問題、均當有詳細之決定、惟至要者爲如何促成縣中之民衆實業公司 因該公司之組織目的、實欲用爲縣內一切建設事業之發動機、該公司現定第一期招股五百萬元、期于半年內招足 第二期再招五百萬元、合共一千萬元、如該公司能够成立、則得一千萬元之宏厚經濟、以此宏厚經濟去建中山一切事業、成績當大可觀、將來縣中交通如公路電話等、固待于該公司之財力 卽唐家灣開闢商埠一事 亦欲一半借助於該公司、本人此次來省之前兩日、縣中各界曾開一會、討論該公司之促成問題、請兄弟到場報告、足見一般民衆感情、均甚熱烈、港滬兩處之同鄉 亦對此事非常高興、樂于承股、此次在滬開會後、必有極好結果、

治匪根本辦法 中山沙匪 至多地方爲三九兩區、現已先成保安隊一大隊、定于最短期內再成兩大隊、總隊部決設于第九區之大埔埠、就近進勦、水路則由新定製造之兩巡艦弋緝、并定由小欖開公路通至大埠、使軍隊調動迅速、易于進勦、此皆根本治匪辦法、

會勦五龍堂帮匪 日前侵擾三角沙等處之五龍堂股匪、現已被各警隊分途擊散、該帮股匪 非全屬中山土匪 東莞順德等縣皆有混入、將來擬訂辦法會勦云、(亞洲)

廣州灣法人 擅築東海公路
并取締失業之芒街人

盤據廣州灣之法人、最近兩種施行、頗堪注意、茲特錄下、以告關心國事者、(一)廣州灣法公使去歲赴東海履勘路線、擬築公路以利便東海三社之交通、已詳前報、現已派人犯五十名、到東海開始工作、其計劃先由雞尾草埠通東山市之舊路、然後興築三社交通之新路、此種設施、不啻明示其在廣州灣將永作久佔據、(二)廣州灣東海東山市營官於昨日發出佈告、所有無職業之芒街人、禁止不得在該市租屋居住等語、其中並無指出取締原因、疑者以爲有一芒街人阿三、前與藍帶兵爭鬥、被該兵毆報法人、以致發生取締之事、此種行爲、不締獎勵其爪牙、背待我同胞云、(亞洲)

財政廳長整理 江門南行台費
另定抽收佈告招投

財政廳長范其務、以江門南行台費、原由該行永祐堂認餉承辦、其抽率係凡高雷廉瓊兩陽等處運到江門貨物、均照章抽收台費、嗣據該行迭呈、近年以來、奸商避免抽收台費、南貨到江、并不投入南行發售 自行交往、別欄販賣、以致該行欄店、生意衰落、閉歇日多等情、當經將該行厘務、核准由利安公司承辦、近已期滿、又經本廳飭據委員查復、該南行行內情形、自應另定抽收、布告招投、昨定底價爲年餉大元三千元、另加五專款、於四月廿八日下午一時至三時、在廣州總商會、當衆投、以超過底價最高者得云、(時事)

寶安改征地稅
本年七月一日實行

昨財廳擬稿訓令寶安沙田局云、爲令遵事、(上畧)現查該局辦理陳報地價 業經完竣 並編定該屬沙田地稅實征冊及令飭遵照 卽由本年起改征地稅 自應將該局員額再行分配、以便辦理、而資撙節、茲核定該局每月經費六百四十元 由本廳按月撥給、該局所有征收款項隨征隨解、由本年七月一日起實行、合將該局改征地稅人員分配及經費預算表令發、仰該局長卽便遵照 迅將奉文遵辦日期及改定人員分別報查備查照辦理、均毋違延切切此令、(寶安沙田局改征地稅人員分配及經費預算表)局長一員、月薪一六〇元、總務股辦事員一員、月薪七五元、地稅(兼登記)股辦事員一員、月薪七五元 會計員一員、月薪六〇元、催征委員二員 月薪三五元、書記一員、月薪四〇元、錄事一員、月薪三〇元、什役二名、月餉一二元、伙伕一名、月餉一六元、另公費八〇元、合計六四〇元、(民聲)

英德沙坪巨刼
搶去耕牛數百頭槍廿餘桿 槍斃村人數名擄去百餘人

英德縣政府、近據縣屬沙坪鄉鄉事公所委員長張善荃報稱、該鄉橫下鹿頭鄧屋嶺頭前塘柏竹鄉、塘窩獅石下蓮葉打鼓墩等村、現被匪首李富等攻陷、搶去耕牛數百頭、擄去槍枝廿餘桿、槍斃村人數名、擄去男婦百餘名、家畜什物 多被搶刼等語 縣府據報、當卽飭調各鄉警隊 馳赴援救、並呈請第八路總指揮部電飭北江剿匪司令派軍剿辦、又函請日昨開抵縣屬沙口之第四獨立團第三營部隊、派兵協剿、一面又令縣治安隊長何石之、率隊進剿、聞何部昨日已出發云(中興)

江門市政會議
議決案六件

江門市政局、昨十二日開第三次局務會議、報告事項、(一)派銷軍需金庫券經過情形、(二)辦理保甲情形、(三)警察夏季服裝已購辦、分發各區署領用、雨披褸及電筒等、擬購備卽發、電(電胆補充、領用以後、由各區署自理、決不增加經費、討論事項、梁錫書提議、處理市區廢物案、(議決)保留、梁錫書提議、處理沿堤餘地辦公案、(議決)令由一區署調查排街以上一帶堤邊餘地、是否各有地坦主權呈復核辦、梁秘書提議、建築中山公園碑額案、(議決)由工務課計劃、梁秘書提議、規復拘留所價請員案、(議決)由局長指定課員、梁課員以毅提議、負責演講、擧行清潔運動、指劃廣告公告標語各項標貼地點案、(議決)先令一二區署指劃適當地點、則表呈復再奪 謝督察長家祺、許署長錫球、區署長祝遐、會呈擬具江門市交通警察訓練班預算經常費數目表、請予核辦案、(議決)暫在各區抽調高級督察由局編定講義、發下各區教授、俟警得的款、再辦訓練班、(時事)

共匪攻陷信豐慘況
金漢鼎已檄調大軍進剿

據本月十三日由贛邊信豐縣逃返南雄之商人、述共匪攻陷信豐之慘狀如下、朱毛股匪數千人、九日由南雄境退出 向信豐竄擾 九日晚在南雄縣境之新田烏逕等墟焚掠 至十日匪黨進至離信豐城四十里地方、卽與信豐之保安隊二三百人接觸、由十日起、劇戰至十二日、血戰兩日夜、擊斃共匪五六百人、後因匪衆我寡、保安隊退入縣城、據守城墻 與匪劇戰、因有城掩護、復斃匪數百、後被匪用竹梯四面扒上城墻、又用火藥包擲入城內、焚燒屋宇、保安隊彈盡援絕、遂被攻陷 匪入城後、大肆焚殺、斃商人及機關職員數百人、縣長及保安隊長、爲匪捉獲用棉花細縛、灌以火水、用火焚燒、保安總隊長、則被匪斬作百塊而死、情況至慘 縣城雖陷入匪手、但餘匪仍將城包圍、人民逃避出城 多被匪攔截搶殺 當本人逃離信豐時、匪黨仍焚殺不止、但聞金漢鼎已由贛州檄調大軍進剿云、(中興)

華僑消息

僑務委員陳安仁提議轉呈國府取消法屬大溪地埠入口新例
請飭外部向法政府交涉

華僑在外備受苛例壓迫已久、自中央設立僑務委員會以來、時爲海外華僑 不平呼籲、函請國府、飭外部設法取消苛例者 已有多起、現查法屬大溪地埠近新頒苛例、僑務委員陳安仁有見如此、特向該會提議、轉請國府飭外部迅爲交涉取消、業經第七十五次會議通過、茲錄提案如下、查大溪地埠遠寄於太平洋之南、法人統屬、歷有年所、不佞七年前游踪所及、見於居留政府對於各國士人無論士農工商、均可自由入口、自由經營、吾僑胞之居於是埠、得安居樂業者、統計約五千人、邇年華僑工商各業、日益進展、國內人士因生活艱難、而新至者彌多、居留政府嫉忌乃生、遂取消從前放任之態度、而發生干涉之條例 除各國人士外、舉凡華僑入口、須納西銀九百元相保、且須五年不犯應撤回祖國之罪、方得領回、視入境之華僑、無異待罪之疑犯、非特有輕視華僑之心理、且辱玷國體之尊嚴、不平孰甚、倘不預繳保證金取得入口執照、則在香港之船不代寫船位、到埠不許登岸、當地未設領事、無中斷之關係、無呼籲之門路、以歷年自由營居之商埠、不料值我國統一方圖取消不平等條約之際、而竟師白澳洲之政策、法美利堅之遺規、殊深浩歎、爲此提議、請轉陳國府、飭外部迅爲設法交涉、取消新例、並早派領事、以保障居留僑胞之利益、及入境之自由、曷勝企盼、是否有當、敬候公決、提議者陳安仁云、(南圻)

南洋華僑護照改由粵府發給
定於六月一日實行

吾國自宣佈收回領事裁判權後、各國多已贊成、現此事尚由外交部繼續進行、磋商接洽 往時華僑過星洲等外埠各埠 皆由港政府華民政務司署發給護照、但自收回領事裁判權事進行後、省港政府互相接洽磋商 月行辦法 然華僑過埠、發給護照之權、理應屬諸吾國外交部範圍內、又現在進行收回領權中、現聞此事已由省港政府接洽就緒、港政府允予通融、將華僑過埠領護照權、交還由省政府直接發給、知會領事、而由市政府發出人情字、定於六月一號實行、請過埠僑胞亟注意云、(南圻)

中華汽水公司宣言

中國何以亂。亂於窮。中國何以窮。窮於實業不振。工藝不興。故國府諸公。三令五申。提倡國貨。故國之士。奔走呼號。振興實業。胥以此也。然曠觀我國。凡以拒舶來品爲目標。而營新興工業者。每多失敗。雖其最大原因。在不平等條約未取銷。關稅未自主。但吾人所經營。實未能盡依科學。爲完密之設備。以致所出貨品。多未及人精良。亦爲失敗之一總因。茲以汽水言。汽水爲文明國人日用所需之飲料。關係生命。故其質重清潔。而欲求清潔。又必須依據科學。設置最新之機械。嚴守一定之製法。乃能日飲而無害。否則其色味雖佳。明科學者。亦不敢因國貨而嘗試。蓋事關生命。不容冒此危險也。我粵風氣最開。文化最早。然外人之在粵者。雖或至渴之時。亦多不敢飲吾國之汽水。此豈排吾國貨哉。毋亦篤信科學。自愛其生命耳。同人等有見於此。特厚集資本。選購各種新式機器。自建工廠。專營汽水。及蒸溜汽水等事業。其製造方法。係依據最新科學。先將自來水。依法濾貯。使經過一定時間。再以各種機器沙漏。逐次濾過。仍恐或有不潔。復經過本公司特置之紫光。此項紫光。在世界醫學上。早認爲無菌不滅之新法。此外洗罇用熟水。已洗之水。卽行瀉去。不復再用。溶糖配料。俱用機器封錮。不使稍有蒼蠅塵垢等混入之虞。且爲推廣外人營業計。復聘請中山大學微菌學博士德國古底克多爾曼兩教授。逐日監督。將水化驗。加以證明。俾資慎密。我中外人士。如欲飲精美汽水。而又自寶貴其生命者。則本公司出品。信能清潔精良。必得諸君滿意也。茲當出世之始。謹將國貨旨趣。及製造方法。畧爲露佈。各界有識之士。幸垂察焉。

大中華民國十九年三月

中華汽水有限公司

梁培基 陳曾臣 馮耀卿 陳盛仁 鄭殿邦 葉錦華 熊長卿 邵蔚明
楊公衛 陳大年 莫若勤 陳俊幹 鄭豪 黃平 陳彥 盧寶泉 同啓

上海光明廠首創國貨
熱心牌 註冊商標
冷熱水壺

保熱廿四點鐘 各洋價商店均有代售
提防冒充 國貨請認明上海光明廠出品之熱心牌註冊商標庶不致悞 廣州分行 聯興馬路七十九號

廣州市槳欄馬路 門牌二十四號
天存堂

民心商標
唯良心則人歡迎之
子嗣非難求
准問曾服 天存堂養生廣嗣丸否？
功能 填精益腎 壯陽補氣 溫經止帶 孕育健體 無論
男女老幼 氣虛血弱 應效如神 常服真有養生種子之功延年益壽之妙也
價例 每兩實銀伍元 外庄實銀肆元
剪此券減收八折 無券恕不奉贈 日
自動機一〇六〇三 (本號電訊)沙面電報掛號一一三壹

唯物史觀研究 (已出版了)
(定價)精裝一元六角 平裝一元二角 八折
本書係日本最著名學者河上肇博士傑著日本立教大學經濟學士鄭里鎮譯日本早稻田大學鄭斌校閱胡漢民先生手題冊面其內容之豐富評筆之忠實釘裝之精緻尤爲他書所不逮誠爲研究社會科學者不可或缺之良書現已在上海文華書局出版寄到廣州請預約者於四月三十日以前持預約券到本市大南路一四二號三樓換領爲荷
本市代售處 民智書局 大南路一四二號三樓文華書局通訊處

有癮

有癮乃金錢咳戒煙靈藥之唯一 效果中外皆知 暹羅羅家濟金錢咳
特别戒煙藥丸每盒大洋一元二
斷癮戒煙藥粉每包大洋四角
善後調補藥片每包大洋二角
中外各埠均有代理
中華全國總經理廣州市太平南路五十八號宏業公司
本市代售 西堤大新公司 雙門底石川堂 十八甫普威藥房

社會常識

丈夫不懼禍患。亦不自召禍患。

飲食與健康　鹿鹿

飲食為養生之要。盡人而知。故欲身體健康。養成抵抗疾病之能力。於日常飲食。不可不注意焉。然世人每多喜食貴重之品。以為滋養必豐富。實則粗食之人。恒强健於精食者。蓋有益於人類之食物。可分五種。第一消化後為人類體肉之物質者。如米。粟。魚。肉之類是也。第二為助消化之作用者。如食物中存酵母之類是也。第三使消化所餘之物速於排泄者。如纖維皮膜。及其他不消化而能促通便者是也。第四加味于食物。或圓滑體內之新陳代謝者、如鹽。糖。醬油是也。第五造骨骼所必要者。如含有灰分之小魚動物之細骨頭等是也。凡此五種物質、美食中往往欠缺。調理愈精者則愈少。惟粗食中含有多量耳。

美食中既少有益之分量。故嗜此者多患各種病徵。1、便秘2、由腸發生之中毒症狀3、鼻加答兒4、咽喉加答兒5、氣管支加答兒6、各種粘膜答兒及腎臟與其他各種病。此蓋不宜於粗食。因而排泄不良。新陳代謝澀滯。遂惹起中毒。

是故完全之食物。莫如粗食。若貪圖口福之慾。暫求美食。固無大害。然一日之美食。必當以二三日之粗食以調和而補充之。否則未有不受其害者。

※　※　※

人口疏密的通則

我們對於人口疏密不同之故。只要想一想。便能得一個很普通的公例。就是「人口的疏密與食物最有關係。易得食物的地方。人口自多。不易覓食的地方。人口自少」。但食物的來源。或由他處地上取得。或由他處交換得來。因此。又可知「凡是地土肥沃或交通便利的地方。都是人們密集的所在」。更為分析研究。又得下列五項通則。

(一)平原地帶。溪谷河川的近旁。由冲積層構成的海岸。大都土地肥厚。物產豐富。人口必多。若山多地瘠的去處。人口自然稀少。

(二)人們的生息和物產的產額。與所在地的氣候。有極深切的關係。氣候溫暖的地方。物產自然豐盛。而人口的增殖也自然突進。反此。則物產既少。人口也自會稀少。所以距離熱帶愈遠。則人口必愈稀。

(三)人類的呼吸。必需有一定的濕氣。才得養生。這濕氣的適度。最好在百分之五十至七十之間。大陸的內部。雨量絕少。空氣燥渴。人口因稀。但熱帶過於潮濕的地方。容易發流行病。人口的分佈。也因之較疏。然除却極端過濕之地不計外。人口的密度。總與雨量的分布相為一致。

(四)河流有無。與人們求得飲料。和供給食物的便利有密切的關係。所以人口的密度。與河流的分布常相一致。

(五)海岸的沿岸交通較便。一切食物用具。易由交換而取得。所以人口的分布。海岸常密。漸次遠離則漸次稀疏。

上面所述的五項。或關於氣候的寒暖。或關於地味的肥瘠。或關於取食的難易。或關於交通的便否。都是人口疏密的通則。(呂)

一日間工作能力之消長(碧嵐)

一人的效率。從早到晚。工作時間隨時改變。各種工作又不能同時變化。精神的工作最有效率時。肌肉的運動未必最適宜。各個人又大不能一致。就大體而論。書本上的工作似以上午為宜。下午錯誤較多。一到晚上。速率有增無減。但成績的準確漸不可靠。至於手足的運動。下午未必差於上午。甚或將近傍晚纔能達到效率最高之點。為個人計算。這些普通的結論有時頗不適用。最好各人就自己的經驗。規定一工作時間表。何時休息。何時做精細的工作。何時作速率的工作。何時作思想的工作。規定時須費數星期的試驗。從後大可時時遵守。效率上的補償真是一言難盡了。

飲食與工作至有關係。飽食之後。無論思想運動。都不相宜。飲食過量。就使不講衛生。效率上已大有損失。此所謂「自作孽」。所以慎飲食是工作第一義。工作時間應隨飲食的時間而規定。

經濟的人生

以現在的社會組織而論。經濟可說是一個決定人類活動的最重要的和有勢力的條件。人們自生到死。天天都是經濟的奴隸。飢民食子所為的是肚子空虛。窮人賣妻子。所為的是幾塊錢。終日求乞。所為的是兩碗飯。盜竊行刼。所為的是金錢。有了衣食的人想積蓄。有了積蓄的人想做大富翁。萬事非錢不舉。有了錢就能通神。不要說農民工人商家每天在工作時間。時時刻刻都是為經濟而活動。即是閒居無事時的動作和思想。以及晚間的夢的內容。也每每帶多少經濟的色彩。法庭裡面的案件大部分是和經濟問題有關係的。為着經濟的關係。有時父子兄弟朋友間不能保全感情。為着經濟的緣故。有時人格可以破壞。戀愛也可以犧牲。無論在政治上。宗教上。教育上。法律上。以及其他的社會生活。經濟問題。是不是站在一切問題的前線呢。

權利的特質與種類　惜陰

權利與義務。互相關係。有義務乃有權利。有防衛他人暴行的權利。故得實現自己的人格。又義務從權利而生。人各有人格。不許他人漫加暴行。

就權利的特質講來。(一)政治上法律上的權利不同。(二)權利生來就有。乃天所賦的。(三)有人格者皆得享有權利。(四)人各有權利。苟無正當的理由。不得奪去。也不能讓人。

就權利的種類來講。(一)生命保存的權利。(二)自由行動的權利。(三)物品所有的權利。(四)財產承繼的權利。(五)名譽保護的權利。

醫事顧問答

○問(小兒熱症)小兒年方四歲。體質頗健。惟多疾病。前以外感風寒。致發熱症。啼泣不安者竟夕。據醫謂為發疹。至今十餘日。熱雖退。而有咳嗽未痊。頸部紅斑未退清。不知有何害否。應如何治理。祈賜教。(胡頌黻)

○答　小兒熱病。最多者為麻疹。猩紅熱。白喉。流行性感冒數種。現在春夏之交。正此等病流行之時。令郎此病。恐屬於麻疹或猩紅熱。均為熱性傳染病。應小心護理。請名醫調治為宜。現在熱雖退。應時時注意小兒之眼耳喉頭。防其有續發合并性症。蓋麻疹常常可起中耳炎。或眼炎。障碍將來聽力或視力。猩紅熱往往轉為白喉。或後發腎炎。宜注意小便。現仍須守安靜。以流動滋養食物為宜。(黃慰)

文化的特質和模式　斐然

文化是人類的產物。所謂人類社會都有文化。但是人類社會的文化。却因時代與地方的關係。而有種種不同。這種不同的文化。從那裡判別呢。判別文化的異同。就在分析一個社會的文化特質。文化的特質是一個社會裡面各樣文化中的一個單位。一種文化雖則是和他種文化總要發生多少關係的。但是每一種文化亦必有他的特殊的構造或形式。和特殊的價值。足供人類的應用。這種特殊的構造和形式。和特殊的利用價值。就可視為斷定文化特質的標準、比如電燈是一種文化的特質。因為電燈是燈具中的一種單位。具有特殊的構造和價值。使和其他燈具如菜油燈石油燈等顯出不同的地方。又比如作揖的風俗。也是一種文化的特質。因為他有特殊形式和價值。使和其他風俗如鞠躬握手等顯出不同的地方。

不但這樣。并且僅由於文化模式的不同。也可知社會文化的異同。一個社會常因為他所有特殊的環境和歷史的影響。具有一種特殊的文化模式。就是說。各種文化特質。互相結合。成一種特殊的形式。表現一種互相一致的特色。比如大而言之。東方的文化和西方的文化。表現極顯著的差別。就衣食住而論。東方式的衣食住和西方式的衣食住。極不相同。再就中國和日本言之。中國式的衣食住和日本式的衣食住。也不相同。即就中國境內言之。廣東式的衣食住和北平式的衣食住。也發生多少的差異。要之。凡是一個特殊的社會。必有一種特殊的文化的模式。不過這種文化模式并非一成不變。他是常在變遷之中。且因交通的發達。而逐漸趨於近似。

飼養意大利蜂應注意之三點　建設廳農業試驗區辦事處編

意大利蜂。性質溫馴、產蜜豐富。而新式蜂巢之構造。又易於料理。故人皆樂飼養之。在吾國江浙一帶。及氣候溫和之地。意大利蜂。滋生極繁。惟吾粵氣候。與別省不同。故飼養意大利蜂者。不可不特注意於以下數點。以求適應於本省環境。

(一)意大利蜂性極畏炎熱。暑天時宜置於陰涼之地。如樹蔭或簷下。或建竹棚以遮蔽日光。

(二)意蜂仇敵極多。如土蜂竹蜂罌蜂及螞蟻等。意蜂往往為此種仇敵所攫害。致有蜂群削減者。故蜂巢之構造。蜂戶宜極小。或用其他捕捉方法。以防蜂敵侵襲。

(三)秋冬間天然花粉極少。宜飼以人造花粉。及其他相當之飼料。因吾粵秋冬二季天然飼料之缺乏。實為養蜂之大障礙。吾粵養蜂家江孔殷氏。曾注意及此數點。設法避免此種阻制。故飼養意蜂。頗有成效。將來對於養蜂界。必有更大貢獻也。

中央檢定黨義教師委員會通告

第二號　為通告事本會依據中央第三十三次常務會議決議案由戴傳賢蔣夢麟葉楚傖何應欽劉蘆隱陳立夫桂崇基七委員組織成立文即日在中央黨部開始辦公仰現任或有志於大學或專門學校黨義教師者遵照左列規定速來檢定幸勿自誤為要特此通告

一、受檢定者須具備下列二項資格　甲、中國國民黨黨員　乙、凡大學或高等專門學校畢業或曾任大學或高等專門學校教員一年以上者

二、受檢定者應呈繳下列各件　甲、黨証或省市黨部証明書　乙、大學或高等專門學校畢業證書或教員檢定證書或其他足以證明教師資格書據　丙、志願書(向各教育行政機關索取具填)　丁、履歷書　戊、最近二寸半身像片二張　己、黨義著作或自編黨義教材(以關於建國方略建國大綱三民主義及本黨歷次全國代表大會宣言為範圍)

三、前條所列應呈繳各件受檢定者應直接送來或掛號郵寄南京中央黨部本會收

四、受檢定者須先繳納証書印花費洋五角經檢定而不合格者原數退還

●杭州都錦生絲織廠●

〈廣州發行所開幕大減價〉

本廠開設於杭州十有餘年所出絲織風景久已有口皆碑風行全國馳名海外凡中西人仕莫不認為唯一禮品現今不惜巨資新發明五彩各種錦綉龍翔鳳舞極為艷麗人物花卉魚虫鳥獸均歷歷似繪　茲于便利　顧客起見特設分行在永漢北路一零四號時值開幕期內各貨一律削價廉售以答　惠顧者雅意倘蒙批發另售極誠歡迎

都錦生駐粵總發行所啓

廣州畫報第四期出版

這是代表南中國的唯一藝術刊物，內容豐富，印刷精美，第四期現已出版，愛好藝術的同胞，不可不看！每期僅售銅仙三枚，精美非常，購請從速！

代售處　民智書局　共和書局

廣州特別市黨部宣傳部啓

廣東通訊社啓事

啓者敝社維新路採訪股現已遷至財政廳前二百七十一號二樓各界如有接洽事宜　請　駕臨該處為荷

商務印書館　國語圖書教具

廉價六折發售

四月一日起至三十日止

教育部國語統一籌備委員會規定四月一日至七日為國語宣傳週本館為贊助宣傳推行國語起見特將下列各種國語圖書教具、廉價發售一個月、國語留聲機片及函授學社國語科在廉價期內另訂優待辦法、機會難得幸勿錯過、

贊助國語宣傳

國音　國語　(定價)

實用國音學……三角五分
國音學講義……四角
新著國語發音學……九角
高元國音學……五角
國音新教本……一角五分
國音新教本教授書……三角
大學院審定新國音讀本……一角
注音字母講義……二角五分
國音初階……一角
國音淺說……一角二分
國音新淺說……一角
國語學講義……四角
國語學草創……四角五分
國音問答……二角
國音沿革……二角
國語辨音……六角
國語同音詞類辨……一角五分
國音新詩韻……六角
東三省國語補充教材　活葉本五冊　每冊八分

會話

實用國語會話……一角六分
王璞的模範語……三角
國語會話……三角

文法　語法

實用國語文法……二冊一元四角
中國語法綱要……三角
教育部審定新著國語文法……一元
國語文法概要……三角五分
國語文法講義……六角
白話文文法綱要……二角
國語虛字用法……三角五分

教法

國語教學法講義……四角
大學院審定新著國語教學法……七角
中學國語教學法……七角
小學國語教學法概論……一角
小學國語科教學法……四角五分
國音字母教案……七角

尺牘

新體白話信……二冊三角
語體學生尺牘　初編　續編……二冊二角　四冊六角

唱歌

新法國語唱歌集　四冊各二角四分

教具

注音字母練習片(附拼音盤)每副八角
練習國音五彩方木(附說明書)一元
鐵石標國音方木……五角
虹標練習國音五彩方塊……一角
國語拼音方字……一盒二角
國語拼音盤……一具八分
注音字母練習本……八分
國語遊戲手語法……一角二分

國語留聲機片　趙元任博士發音　每組八張　實售廿四元　廉價二十元
外國人用中國國語留聲機片　每組十二張　實售卅六元　廉價三十元

圖表

注音字母旗語方戲……二角五分
國語科讀法筆記簿……一角
國音字母發音圖(附說明書)十五幅……一元
王璞國語發音圖十一幅……一元
高元國音機關形式圖十六幅……一元
國音指掌圖……一角
國音方字圖解(附教授法)一盒五角

字帖

國音字母草體習字帖……一角五分
注音字母習字法……一角

商務印書館函授學社　國語科　在廉價期內報名加入者減收學費二元

中華民國十九年四月廿一日

廣州民國日報

星期一……第三張……第三版

國際

美日妥協聲中 東報傳美方之解釋

美日在中國之目的同路徑同……猜疑誤解均已成爲不必要的 但非返回藍石協約之特別協調

據東報載華府電訊，「美當局權威方面聲稱。關於成立美日三國海軍協定之美日諒解，其性質不過爲兩國間猜疑誤解之排除。而於雙方間所負任何懸案，尚未得有妥協之結果。」自美國特使卡斯爾氏抵日，發表可注意之演說後，美日關係曾有進步。倫敦協定因之成立。此在美方并不否認。但否認此爲根據關於移民問題商務問題或對華政策等之一種正式的妥協。據此間幹練的有權威者之意見，此次諒解之內容，係了解於過去若干時期內，日美兩國之各種政策尤其關於中國及滿洲，實際上爲平行線的。而今後在華會條約繼續爲太平洋事情之基礎時，此項趨勢亦將隨之繼續。據此間消息，日美在亞洲，各有其獨特之政策。此時彼此皆未可立任何協定。以調和兩方之政策。美國政策之根本商業企圖，尤其對於中國，以開放門戶主義表示之。而此項政策與日本近年之政策如出一轍。蓋日本亦伴於工廠航務輸出之擴張，而以最大之商務機會爲目的也。如是美日兩國於近年來益相接近。目下即于同一之途進行。美國在中國或滿洲。不要求特別利益或機會。祇依華府會議中所發表之政策宣言行事。而日本之新政見布復如是。由此以觀。卡斯爾氏演說之要點。乃在對日本申述此旨。披露美國之誠意。因此卡氏演說所造成之新時勢及最近之倫敦妥協不能被視爲一九一七年藍辛石井協約所表示之特別協調之返回。僅爲明示兩國以同一意思行於同一之路。而懷疑或猜忌已成爲不必要而已。

▲美報對日當局大拍其馬

華盛頓訊。華府人士對於日本之接受李特松平海軍妥協案。認爲非常滿意。並視爲倫敦會議之一線光明。一般人現料一種三國限制海軍協定可以早速締結。雖日美兩方均將附有保留條件。但不至阻碍協定之完全有效。華盛頓星報評云，「忍耐與調和已獲勝利。其勝利且爲一種理想的成功。蓋彼此均無勝敗。而成雙方皆滿意之妥協。今後至少六年間。日美間海軍事端可熄。兩國既經驗軍備停工之利。決不至再於一九三六年恢復此無意識的造艦競爭。據東京電訊。日政府之決定與美英合作。乃以遠大眼光見到日本之國際利益。而不以大海軍派之狹隘意見爲支配。此乃爲日本政治家賢。蓋彼以日帝國之政治運命自任者 決定取此途徑。以與英美人民更密切合作。其有益於帝國前途。比諸一全隊之戰艦，勝過萬萬也」。

中歐直通運河 開掘之大計劃

從北海起至黑海止 工程在迅速進展中

維也納訊。此間現有一種大之開掘計劃。正在迅速進行中。此計劃之內容。係開闢一橫斷歐陸之水道。從北海起至黑海止。中間經過萊因河梅恩河及多瑙河。自萊因至多瑙河之直通航路，自一八六四年即已開通。但因河量不深。僅能行一百二十噸之船舶。一九○一年有萊因梅恩多瑙聯合公司之組織。規畫北海黑海間之運河。俾大船可以往來。該公司首於多瑙河上游從巴驅地方起。開成一長七十哩之河道。迨一九二六年間。在德國巴伐利亞邦之阿赫芬堡開始梅恩河之浚掘工作。迄今已開至米爾登堡 預算至一九三七年可開至伏雷堡。一方從巴驅至黑海之多瑙河工作。亦徐徐進展。將來此大運河完成後。中歐運輸上將得極大便利。匈牙利羅馬尼亞南斯拉夫保加利亞均區用此水運可應暨運出農業品。運入工業品。該運河完成後。預計每年可發出十六萬八千二百○二基羅瓦德之水力。爲其副產物。供工業上之用。又在提議中之愛爾白沃特多瑙運河開通之後。捷克斯拉夫波蘭二國可與巴爾幹半島及南俄連接。多瑙河將益佔重要位置云。

歐亞貨運會議 分期在俄舉行

東京訊 歐亞旅客聯運會議預定本月二十八日起。在俄洪薩開會十日間，又歐亞貨物聯運會議定於五月十六日起，在莫斯科開會三星期。旅客聯運會議，聯貌經由西伯利亞線之郵件小包運輸事。由各國締結新協定。即由客車運往生絲絲織物類。運回鐘錶藥品機械類等。從來遵解蘇彝士。約需五十日間。此後可以二三星期運輸。期待協定成立後。於彼此貿易上有所貢獻。又貨物會議將就一般貨物聯運事。締結協定。減少運費。對此日方擬議限定品類。與德方提案有根本相異之處。至協定成立。尚需相當時日云。

日本醫學大會 宴中國代表

大阪訊。日本醫學會會長佐多博士於六日午後一時。在大阪俱樂部招待我國代表。舉行午餐會。我方到北平圖紹衡。廣東楊子駿。天津全紹清等約十名。日方到佐多會長楠本副會長河野準備委員長高安博士等。佐多博士力說建設依於中日醫學界聯合提攜之東洋醫學。我方提出對於在日中國留學生希望等。宴畢散會。

日本失業者 人數逐步增加

二月分三十五萬 半年間增十萬人

據日內務省社會局調查。二月中全國推定失業總數爲三五○・三七一人。其中日傭勞動者一三一・○四八人・薪水生活者六六・九六六人。其他勞動者一五二・○一二人。較一月增九・八八四人。較十二月增三五・○○○人。較去秋調查開始時・增半年間約增十萬人云。

西比利亞 長毛虎被生擒

紐約探險隊電告成功

紐約訊。紐約自然博物館探險隊因西比利亞產長毛虎難得。於去秋發起前往獵取。最近據隊長摩登氏電告該館。狩獵已告成功。生擒長毛虎三十四頭。所謂西比利亞之猛虎。毛長體偉性獰猛。生擒甚難。世界動物院均認爲難以蒐集云。

英人對於廢止領判權之公論

在各國中英國最頑强反對廢止 其態度全受在華頑固派之支配

領事館須有新鮮血液 工部局大玷英國令名

英人柯利氏所寫論文云・(前略)於享有在華領事裁判權之諸國中。其最頑强的反對拋棄中權者。厥爲英國。然此爲英政府之態度。而非英民衆之態度。英國輿論對於政府之御商人之意而所爲之一切武力舉動。固無不反對之也。

在華領判權之撤廢。乃英國納稅人民所最願見者。蓋領判權廢止後之時勢可許英國之陸海軍力再加減縮。軍力減。則預算亦隨之減。此固每作工一小時即須供獻金幣一元於政府之憔悴的納稅人所無上歡迎者。

如是。英政府不肯放棄領判權之意見。完全以在華握有利益之英商人之杞憂爲根據。此等商人擁有報紙機關。對於有思想華人之真好意思。始終加以非難。又於世界各地造成對於中國人之不優惠的空氣。

今日英國失業情形如斯之嚴重。若英政府再堅持其短視政策。致釀成又一度之華人排斥英貨運動。則英國之一般商業。尤其關開夏之棉織業將大受其殃。此英政府所宜恐懼考慮者也。

關於一切對華事情。一般英國外交家宜勸告外部善於處置。切勿爲少數商業投機家之私見所左右。此乃外交家之大責任。即領事界人亦宜鑒於英國公衆正在經歷其歷史上最嚴重之經濟的危機。而盡其應盡之天職。

吾人不能不認爲英外部受其在華代表之不良指導。蓋向使英領事官等爲有理想及識見之人物。則不致造成華人如此歧視英國之局面。英國對華商業現在所遭損害。至不可計算。在華英領官首宜全部更調。代以有遠見才幹之人物。

藍浦森公使從事勞成英華人民間之良好關係。誠堪贊美。惜乎其所運用之材料極不適宜。蓋第一英國駐華各總領事館內須有新鮮之血液。目下之時局。需用真正之外交家。不可僅以居華年歲久長爲人選之唯一標準。凡以「老中國」資格自翮之人。其心理業已僵硬。不能變化。彼於數十年前來華。生活於中國受列强屈辱之時代。遂養成一種自大之偏見。至今尚認中國爲一專吸鴉片之腐國。彼既挾此成心。遂祇見中國之短。不見其長。在實際上。此等人對中國。直一無所知耳。

舊式思想之失敗。有一好例。即上海工部局是。試問誰肯見一種醜惡之物。戴公共機關之假面。執行政權。如此私生的上海工部局者乎。彼破壞代議政體之每一原則。實爲英國令名之一大污點。

彼之一切言處。皆於極秘密中行之。苟有一報紙代表欲入其秘書室中。則被視爲一尋常之問訊者。而語之曰。「此處爲吾人者。吾人主有此處。此間一切事皆吾人之事。與任何人無涉。」工部局中人對於代表輿論之新聞記者之態度。如是如是。

在英國任何城鎮。如此同樣之機關能存在五分鐘乎。若倫敦縣參事會之辦法。與上海工部局同樣。其必發生最大之譁鬧。斷然無疑矣。

如斯可怖之物。何以能被許在英領事機關之眼目下而執行政務。殆惟天知之耳。據吾人之意。苟英總領事而爲愛國者。應盡力勸在滬英人將此行政機關改良。其他姑勿論。即爲保全英國之光榮與威信計。應亦如此。

在華人心目中。英人之自由及民治主義。將作何狀乎。又假使英本國之人民見其國人在中國如此行爲。寧有不詳然憤怒者乎。夫上海工部局爲各國旗之代表。固也。然英國旗居于最大地位。故非負完全責任不可。

英國應不再遲延。毅然拋棄其在華領事裁判權。彼最後終必拋棄。何如及今早棄。可以不喪失威望之爲愈乎。若英國以爲許中國自主後。中國將大搗其亂。則吾人敢爲保証。中國決不至搗更大之亂過於英國所搗之亂。如上海工部局者。總之。中國有權自主。有權廢止領判權。將來彼之所爲或優勝於吾英人所能想像。亦未可知焉。

廣東省政府財政廳佈告

第七〇七號

爲佈告事照得財政部在粵發行第三次有獎公債早經通令結束停止勸募并限期各機關於十八年十二月底止將票款清解在案現計逾限已久仍未據將欠款解繳殊屬藐玩已極亟應再行嚴催以重債款惟查欠款各機關人員多經卸職又無住址可查致此項催解令文無法投遞自應公佈限期催解以資結束除登報外合行佈告仰各欠款人員體遵照務將所欠債款於本年五月一日前全數解繳核收倘再逾限即作爲逃匿公款論呈請省政府通緝究追停止叙用以示懲儆慎勿玩忽自悞爲要切切此佈

計開

機關	姓名	欠額
御東莞縣長	張拔超	一百一十二元二毫
御從化縣長	曾昭聲	三百二十五元
御惠陽縣長	梁之梅	四千三百四十三元
御惠來縣長	吳炳煌	一百一十五元
御饒平縣長	毛琦	二百六十四元
	王頤吉	一百三十六元
御興寧縣長	謝建夫	二千九百八十六元一毫三仙
御南雄縣長	方新	一萬九千一百零五元
御龍門縣長	朱滄溟	一千元
御博羅縣長	麥鼎勳	二百五十五元
御樂昌縣長	方彪	一百九十九元八毫
御昌江縣長	符寧超	五百元
御寶安縣長	鄒啓聰	四百八十元
御始興縣長	黃燊	五十二元
御平遠縣長	梁石蓀	五千元
御化縣長	董超	二千零九十八元二毫
御南雄縣長	官卽亮	八百九十五元
前南部印花支處長	梁桂鄰	一百一十元
前江門印花支處長	温中原	八十元
前省河牛皮加二捐欵	合益公司	七百七十元
前南海居捐	大益公司	七百二十元
前紫金縣署餉專員	丘國忠	一百五十元
署石歧內地稅局長	陳明瓦	九十元
前九龍內地稅局長	黎漢傑	一千五百元
河馬口厘廠	垣發公司	一萬五千元
佛山斗鼎牛皮捐	福生公司	五百三十五元
瓊州海口檳榔捐	和興公司	二百元
前東莞署餉專員	錢偉聲	一千三百五十元
前增城署餉專員	滿榮桑	四百元
前韶州六屬居捐	大利公司	二千五百元
高州牛皮捐	合和公司	一千六百五十元
化縣羅江稅廠	大成公司	一百一十五元
前新塘厘廠	合成公司	十元
都城厘廠	海通公司	三千元
前五邑勸銷委員	楊道藻	一千三百元

中華民國十九年四月　廳長范其務

恒和堂易沃林大藥店 恒和丸馳名聖藥

弟蔡煊南別字夢臣年方三十五歲三水獨樹崗人僑居梧州小販營生罹染惡癖厲疾經中西名醫療治悉皆罔效後得布君露池指導郵寄羊垣光雅里新街易沃林大號恒和丸施治全愈感德於靡既矣葎綴俚句以頌曰 惡疾釀成我自知。廬山頓改類瘡痍。名醫遍訪均無效。恒和丸藥果神奇。 蔡煊南頓 三丫長

血毒惡癖救星

世無不治之症患無對症之良藥耳

威臣血毒聖藥

即爲血毒惡癖惡症對症治本之唯一創製良劑是藥乃威臣大醫生發明經屢次臨症實驗治癒多人確有根本掃滅血毒惡癖惡菌之特效凡血毒惡疾發生之紅斑 痕癢 浮腫 紅腫 面耳紅熱 毛髮易脫 肌膚痲痺 虫行蟻走等狀以及花柳傳染惡症皆能澈底掃滅根本痊癒向來血毒惡癖惡疾稱難治者此實爲根本治療創製良劑誠患者唯一救星也 每盒九元 內有詳細仿單

提防影射僞品

首創血毒聖藥僅威臣大醫生一人乃近有影射本藥冒稱創製貶價出售購者請認明威臣血毒聖藥以免悞購無效及受害 保羅藥行啓

經售 長堤十八甫活倫藥房 老威 安樂 泰安各大藥房 香港 南華藥行 瑞昌藥行

總經理 廣州太平南路八十六號 保羅藥行

廣州市 李濟衆奇藥 仙湖街

哮喘精 消毒散 生疳散 枯痔散 消痔丸 遺精丸 紅雲丹 暗瘡丹 普濟丸 萬靈丹 身痛丸 跌打丹 拔毒膏 白顏精 白顏丹 紅顏丹 雀斑散 白斑散 麻面丹 牙痛散 止咳丸

買二送一

凡買粧武丸坤健丸弍元者。加送一元庄九一罇。由國曆四月一日起。（即舊曆三月初三）限送一月。過期不送。勿失機會。

爲丈夫者應當注意

月事不勻。經期肚痛。閉經白帶等症。是婦女的通病。但我國婦女開通者少。偶染是病。多數畏羞。不敢對人言。諱疾忌醫。以是愈弄愈壞。爲丈夫者。對於此點。須加倍注意。倘見面色青黃。形容憔悴。不思飲食。須速購梁謙益堂坤健丸與之服食。即能消除百病。調經種子。靈驗非常，至若男子體魄衰弱。精神短少。服梁謙益堂精武丸。即能生精補血。返弱爲强。男氣百倍。越此清明佳節。諸君錦旋。多買數瓶。帶回府上。夫妻同服。樂叙天倫。可保明年一定多男。欲康健多男者。不可不試。

廣東佛山豆豉巷 廣州市太平南路 梁謙益堂藥局啓

和平梅蘭霜

北風吹來愁煞人 愁其爆折之 請用梅蘭霜

粵行廣州市長堤海珠前自動電話一○六三二
粵製造廠廣州泰康路廻龍橋自動機一○六三三
港製造廠兼發行處香港西環吉直街

外科割症 花柳針射 專家

譚大同

應用最新學理—治療奇難雜症

▲內外全科▲精醫花柳▲割症特長

保無痛苦—保無危險—限日全愈

維新南路門牌一七七 自動電話一零五零零 大同醫院

皮膚花柳病院

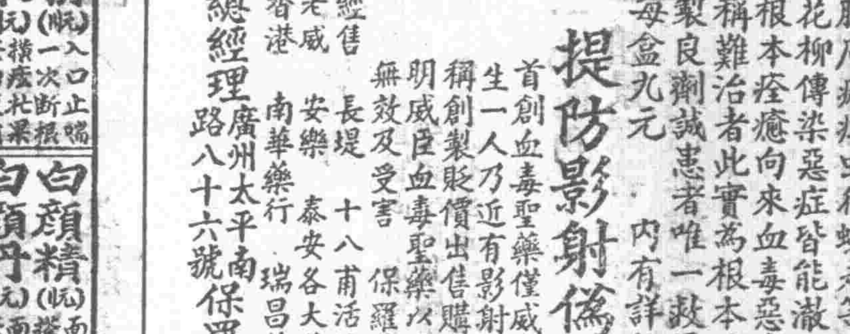

本院專醫花柳白濁 白帶 爛疳 疔毒 橫痃 骨痛 頭瘡 血毒 痕癢 疥癩 惡癬 德國特效 斷根新藥 廉價針射

白濁針 每針壹員至三員 一針斷清濁
搜毒針 九〇四 六〇六 每針三員至五員
橫痃針 每針弍員 一針消腫止痛
骨痛針 每針叁員 一針止痛清毒
皮膚針 每針壹員
檢驗癧瘋血毒 永遠除根

主任醫師 任振華

（院址）太平北路（二五七號即大新街口）

廣州市十一甫馬路

溫帶醫院

專醫男女暗病

紫光療法 乾熱療法 滲潤療法 艾灸療法 助補療法 電光療法 血清療法 理療療法

花柳白濁均能斷根

經一醫治永無復發 並施救法 確能掃盡毒根

廣州民國日報

中華民國十九年四月廿一日　　星期一……第三張……第二版

國內

尼泊爾侵藏之內幕
該國與華素敦睦誼　英人嗾使乃有此舉

（西藏通訊）尼泊爾又譯勒巴爾。原係中國領土。自西藏與內地失和後。卽與中國無形脫離。被英收為保護國。國王名號為領爾德尼王。軍政兩權。在昔被廓爾喀族所奪。其國遂亡於廓人之手。但仍保存其王號。嗣因藏格巴都兄弟失和。爭奪政權。互相開戰。結果其弟失敗。率隊出亡印度。受英人豢養至今。其國權遂歸藏格巴都掌管。相承已百餘年。其王名為杭脚雜業（卽該國總管兵馬大元帥王號在前清時代。由該國有軍權者。推定杭脚雜業後。曾呈請我國駐藏大臣。轉奏清廷。照例給與果敢王銜。及總理該國軍民兩政之權。並賞賜獎物數十種。（如袍褂衣料荷包珠寶靴帽頂戴勅書等）。由驛馳遞至西藏。交由駐藏大臣派定文武員弁。約計五六十人由藏起身運赴該國。經由江孜。後藏。宗日。濟隆出界。赴陽布京城。時該國國王大排隊伍。歡迎來使。並由來使宣讀勅書。國王領受封銜。當日受賀。臨卽帶隊游行。人民膽仰。大慶三日。專使人員。受國王贈送程儀禮物多種。乘象起行。至該國邊界。經原路回藏。人民因國王受清朝封贈王號。至是方自為該國正式國王。其與我國關係之深。於此可見。現其國為專制政體。軍隊尚堪自衛。國土面積。長約一千二三百里。橫約五百餘里。人民約三百萬。種族分為兩種。一為勒巴爾。一為廓爾喀。勒巴爾之人民（俗名畢綳予）。並無軍政之權。民族均信仰佛教。廓人充軍役者頗多。出產有五穀、雜糧。蔬菜。白糖。果實。花木。均甚豐盈。交通運輸。多用象拖載。嗣因西藏問題發生。中間遂生隔閡。然至民國元年。仍電中國政府。照例入覲。並事先呈報起程日期。嗣因西藏變亂日亟。交通阻斷。不能通過。乃致停擱。自西藏漢人出境後。該國遂被英國強迫收為保護國（卽與中國失聯絡之故）。而為英人所利用。此由於該國地域不大。不能與英相抗。故暫時只得與之周旋，並非出于本意。英人因對藏侵略。屢被西藏民衆反對。（如喇嘛強搶英人在帕思打所踢之皮球釀禍。竟被驅逐出境。藏民請願於達賴能免親英派首領。實屬佞臣奸細。朗噶運顧。因衆僧鼓噪。遂將朗噶軍權罷免。喇嘛又集衆打傷伊妻等事。可以見之）衆之達賴因與實欽關係甚深。亦與僧俗同情。致英人所圖。概未實現。邇來印度革命突起。英人圖藏益急。乃利用尼泊爾之名以侵藏。故此次尼泊爾進兵西藏。實為英帝國主義。實行武力壓迫藏民之第一步。其辣手段。按廓爾喀與西藏之關係。居齒相依。親如兄弟。素來並無隔閡。現宗教相同。且有歷史關係。卽僑藏納稅之廓民。亦係少數。不滿千人。因此些須少事。而動數十萬大兵。亦斷無此理。蓋英人見中國已有強健中央。內政日見治理。人民程度增高。真正統一之期。已在不遠。深恐四川真正平定。藏事卽將解決。故乃急急出此。現達賴已有電致中央。請撥援軍三師入藏。以固國防。並報告 五隘屯兵 情形。（一）濟隆攝拉木。各駐兵一萬。防廓入藏正面。（二）宗喀沙喀。此路為右翼。駐兵各三千。此路通恆里（卽阿里噶大克之一部）。（三）定結（與哲孟雄交界）此路為左翼。駐兵五千。此外千壩。與怕克里靖西一帶。亦有相當兵力防禦。聞旅京藏人。亦在奔走呼籲。擬呈請中央援助班禪回藏。共禦強敵。以固邊防。一面復積極籌備反英運動。並通電全國同胞。一致對英經濟絕交。擴大宣傳。促起國內外注意。倘能因此得達中央眷顧。則西藏問題之解決。前途當可樂觀云。

蒙藏會之報告

南京訊。蒙藏委員會。十二日上午十時一刻。派巴文竣先生在中央廣播無線電台。報告尼藏問題。詞頗詳盡。茲錄之於後。

、今天敝會代表蒙藏委員會。在中央廣播無線電台作第五次之報告。查近來關於蒙藏之特別重要事項有二。茲就可能範圍中。作簡略之報告如下。

（甲）藏尼糾紛

自尼泊爾與西藏發生糾紛後。近日來各報紙關於尼兵侵藏之消息。頗多記載。因之引起國內外一般人之注意。究竟此事之發端原因。尼藏向來關係及中尼歷史上的關係及糾紛的最近眞像如何。國人曾罕有知之詳細者。現在大畧的報告一下。

（一）藏尼糾紛發端原因　查尼泊爾人在西藏經營商業者甚衆。凡○中所用之米布匹洋貨等物。大半由尼商銷售。向來習慣。尼人在○經商。有不納任何稅捐之規定。去歲達賴因財政困難。令僑藏尼民。照通例繳納稅捐。因之惹起抗稅風潮。達賴為鎮懾起見。曾拘捕一人。後該犯乘隙脫逃。避入格布丹公署。（卽尼國駐藏領事館）以圖倖免。旋為達賴所知。當卽派兵前往拘獲。執行槍決。藏尼之糾紛。卽緣此以起矣。

（二）藏尼素來關係　尼泊爾亦稱廓爾喀。此緣尼國境內。住有二種民族。卽尼泊爾土人。與征服尼王現握有軍政大權之廓爾喀民族。尼人性情溫和。善長工商業。其服飾類似我國人○衣長衣。信奉佛教。廓人性強悍。喜研軍事。衣短衣。多信奉回教。當一九一四年歐戰爆發後。英人曾借廓兵入歐。參與戰事。成績甚佳。○尼藏以喜馬拉雅山為天然分界。唇齒相依。親如兄弟。素來一無隔閡。尼人在○者。多住於都會。率皆從事於工商業。拉薩為其中心。在西○之工商界中最占勢力。凡○中所用之毛織物。絹綢。絹布。披肩。鐵器。陶器。銅器。佛像。佛具等。自行製造者。類皆以尼泊爾人為職工。兩處人民。相依之密切關係。於此可見一斑矣。

（三）中國與尼泊爾歷史上之關係　我國自乾隆五十九年。征服廓爾喀後。封原有之尼王為額爾德尼王。廓王為果敢王。永為我國藩屬。每三年來朝一次。每次貢使。道經西藏四川等省入京時。沿途招待儀式之隆重。與夫入京朝見後賞賜之豐厚。數以百萬計。以是尼人至今懷念中土的恩想。與往昔無異。民元以來。尼王曾遣使入京一次。當時因我政局不平。行至四川。又行返去。此次尼兵預備侵藏。若我國處理得法。非獨中藏問題可以解決。卽中尼往昔之關係。亦未嘗不可以藉此恢復也。

（四）藏尼糾紛最近眞相　自三月八日中國方面接得江孜電云。因藏尼居民發生糾紛。尼泊爾於二月二十六日派兵九千入○。西藏政府亦預備撤拔軍隊。鞏固當線。制止尼兵行動。後繼續關於尼藏糾紛敘述之報告。由各方面來到者亦有數起。總之。藏尼兩方。現正積極備戰。報載尼兵進佔江孜。此項消息。並不確實。尼兵亦未侵入○境。因由尼泊爾入○之要道有四。一由尼泊爾之首府噶多曼都熱索橋出濟龍者。二由噶多曼都經朗卡格密。由木薩橋出接拉木者。三由葉 城出絨轄者。四由鄂博出喀達之東南者。各要隘達賴皆駐有重兵防守、尼兵一時實不易侵入也。

總之尼藏問題。宜速行解決。不宜持久。持久則達賴各方困難橫生。或生變故。因此次藏尼糾紛。表面雖係緣僑藏尼民納稅問題而起。而內中實有某帝國主義者之嗾使也。解決尼藏糾紛。已有辦法。因事關秘密。不便宣布。

（乙）蒙古會議

去歲二中全會為解決蒙藏問題。擬於十八年十一月開蒙古會議。十二月開西藏會議於首都。後因種種關係一再延期。決定在本年四月開蒙古會議。五月開西藏會議。現在本會已將開會。一切手續籌備就緒。各方代表已有來京者。亦復不少。近日到達北平與遼寧東北張司令長官。前日電行政院與本會電促各代表。詢問是否如期開會。已復項。並各代表於十數日來京開會。一俟由財政部領得款後。卽行開會。外間謠傳蒙古會議延期一節。並不確實云。（以○代藏）

改革幣制

金本位幣制法草案內容（續）
財政部甘末爾設計會擬就

（第二十八條）全國幣制委員會經各省幣制委員之協助。應為每省或於必要時為一省之每縣製備機關於幣制改革之宣傳計劃。此項宣傳計劃應將幣制改革之事實。以報紙傳單招貼演講以及專供此目的之應用之小冊子與其他種種有效力方法宜傳之。藉上述各種方法。以淺顯之文字或言詞使公衆明白關于幣制所為之改革。關於改革之主要理由。關於新幣制較舊幣制之優點。關於將來行用舊幣之限制與懲罰。關於舊幣兌新幣之換算率與其兌換之地點。關於持有金本位貨幣者在金幣滙兌上之利益。以及關於在全省各地方將按平價任意將各種金本位貨幣互相兌換之權利。此外並須宜傳法律上對於偽做金本位貨幣之處罰。務使公衆知此項處罰定必厲行。（第二十九條）全國幣制委員會依各省幣制委員會之協助。應調查各省在流通中之各種通貨。以及每種通貨發行流通之條件。與其價值並隨時依財政部長之需要以調查所得之結果報告之。（第三十條）全國幣制委員會應隨時以關於幣對他幣之兌換率建議於財政部長。俾兌回及撤回在流通中除十文銅幣外之各種非金本位貨幣。而履行國民政府所負之責任。前述兌換率。得因各種貨幣而殊異。並得因所在地不同。致同種貨幣亦有殊異。所有兌換率。依委員會之裁奪。認為公衆利益所需者。得隨時變更之。訂定此項兌換率時。應根據各種貨幣所含金屬在世界主要金屬市場之時價。並根據各種貨幣於預期施行官定兌換率之日期九十日以前。在其流通之各該地。對於金貨之約價。此外又根據其他種種資料。務使委員會所訂定之兌換率。對於政府人民債主債戶兩得其平。財政部長就前述全國幣制委員會之建議加以考慮。卽依建議之根據隨時為各省或各縣發布。認為有利於公衆之各種貨幣兌換率。依本法之規定。所有財政部部長對於兌換率與其他適用地域及時期之決定應認為最終者。（第三十一條）現行之十文或一分銅幣。（以下稱為單銅幣）應暫時容納於金本位幣制內。而定其價值為半分。財政部長於諮詢全國幣制委員會後。應就每孫得兌單銅幣二百枚以上之地點設法逐漸撤回此項在流通中之單銅幣。此項撤回單銅幣之舉。勸應繼續進行。直至全國各地單銅幣一律達於每孫二百枚之齊整率為止。（未完）

籌備期間營業部暫設廣大路尺社二樓

神州國光社

大批新書經運抵粵　諸君購閱請卽光臨

中外貨幣政策　彭學沛著　實價每冊一元五角

是書專就政策方面來考察貨幣問題的理論和實際，這是世界最初的嘗試。選晉上卷敘述幷批評歐戰前戰後的貨幣政策理論，并時時拿中國情形來比較參照。中卷歷述與英德法蘇俄各國最近的貨幣政策。下卷把中國貨幣政策沿革，貨幣制度現狀，加以極明晰的分析和解釋，并推論到中國貨幣政策的前途。關於貨幣政策最要一讀這本書，便可以得到基本的確實的知識。

政治制度淺說　張慰慈編　實價每冊一元四角

一九二九年的世界文學　趙景深著　實價每冊七角

婦女論　張慰慈譯　實價每冊五角

是書把叔本華的婦女論藹理斯論婦女的智力巴爾沙克論婚姻諸著編譯得清新雋永研究婦女問題的應以先睹為快

本社出版各書專重批發如欲籌商請蒞臨接洽極表歡迎

尺社美術研究會——開始徵求會員國光社介紹愛好美術人士入會

介紹全國唯一的純戲劇的刊物——

戲劇第一卷第六期已出版

本期為第一卷特大號本市仍售毫洋三角　自第二卷起完全革新

牠目前的使命是——（一）整理戲劇藝術的理論；（二）創造時代的民衆的戲劇文學；（三）歷史的地整理中國歌劇；（四）科學的地介紹舞台藝術。

第一卷的六期中，有（一）話劇創作六篇；（二）歌劇創作三篇；（三）世界名劇翻譯入篇；（四）關於戲劇的理論與技術的著譯十篇；（五）關於最近世界劇壇的十二篇；（六）可作中國戲劇運動史讀的歐陽予倩的前半生的自傳——「自我演戲以來」二篇。第一卷直接訂購全卷只收大洋一元五角。第二卷每期定價大洋二角；預定全年只收大洋二元。

編輯兼出版者：廣東戲劇研究所　廣州市東康路廣龍上街十二號　自動電話一三五四二

發行者：廣州泰山書店　廣州市永漢北路一○八號　自動電話一一八三三

如何消閒

閒來無事。最感寂寞。欲圖消遣怡神。宜購勝利原音唱機。日常開奏。樂在其中。有時且可為娛賓之用。勝利唱機。品質精美。堅緻耐久。其式不一。人人能備。唱片係用電氣灌音。活潑正確。開奏之下。無異名歌師音樂家親獻雅奏。此乃勝利公司三十餘年科學的經驗之結晶品也。

美國勝利唱機公司
美國無線電勝利唱機合組公司
（上海南京路外灘沙遜大廈二樓二百三十號）

勝利公司新戲考現已出版

全國各地大樂器公司均有出售

惟有勝利公司製造勝利唱機唱片

謹防假冒　務請認明坐狗商標為記

The New Orthophonic Victrola

……務週刊

（……一期）

……念專號出版

……（季碩貞）紀念七十二烈士……（宋天際）我們紀念黃花節……（雪心）詩歌弔七十二烈士……（戴標）弔七十二烈士……（耘塵）

發行所　中國國民黨江蘇省黨務整理委員會宣傳部

代售處　上海棋盤街民智書店　廣州雙門底民智書局　南京花牌樓中央書局　鎮江鎮江書局　中央書局及國內各大書局

……目錄（

……與實際（續）……羅鴻詔譯

……探拚（Dumping）之研究（續）……蕭偉信

學生論壇

農業一般的衰落及其救濟……陳超予

價目　國內及日本全年十二冊大洋二元（郵費在內）　歐美全年十二冊大洋二元八角（郵費在內）　零售每冊大洋二角　郵票代金作九折算並以二角以下者為限

共鳴月刊

第廿五期　版

目

……我們應有的覺悟與努力

婦女運動……

理想中的家政管理委員會……

南京婦女協會沿革史

離散（小說）（續）

◎每冊定價五分◎訂閱全年九角◎半年五角

總發行處上海法界霞飛路……

外交週刊

（……期目錄）

……帝國主義壓迫下之安南革命運動

插圖

黨務消息

各級黨部接收 中央宣傳品處理辦法

——辦法共分接收分發運用三種——

矯正各級黨部奉行不力情事

中央宣傳部、近查各級黨部對于中央宣傳品倒到後、間有視爲具文、奉行不力之情事，殊與本黨集中宣傳力量之意有乖、故爲矯正此弊起見、特于日昨頒發「各級黨部接收中央宣傳品處理辦法」茲照錄其原文如下、（各級黨部接收中央宣傳品處理辦法）（甲）接收、（一）中央宣傳品、爲謀普行各地及節省郵費起見、除寄各直屬黨部轉發所屬黨部、及宣傳文化教育等機關外、各縣市黨部亦直接寄發、每星期平均寄發二次、各直屬黨部及縣市宣傳部、應隨時與所在地郵局接洽、免致延擱、（二）各項宣傳品各直屬黨部及縣市黨部、應將份數、均印在該宣傳品底面、「分發辦法表」內、如直屬黨部及縣市宣傳部、應查明點收、以防遺失。（三）各直屬黨部及縣市宣傳部每月所接中央宣傳品之名稱份數、收到日期、及存發情形，應隨時登記、於月終塡具接收中央宣傳品報告表、逕呈中央宣傳部以憑核辦、（四）各特別市各縣市及各海外黨部所屬區黨部區分部及總支部所屬支部分部之名稱、地址、宣傳負責人、及黨員人數等、應造報告表、逕呈中央宣傳部、以便分配宣傳品、如有變遷、並應隨時呈報、（五）各特別市各縣市及海外歸僑所辦學校、中等以上圖書館、閱覽所等、黨部應將其名稱地址、負責人、及學生人數、圖書冊數、每月平均閱覽者人數等、造報告表、逕呈中央宣傳部、以爲宣傳品分配參攷、（乙）分發（六）中央週報、爲中央供給各級黨部宣傳工作參考之中心刊物、各直屬黨部及各縣市黨部、除一二份爲圖書室以備工作人員參攷外、應盡量分發下級黨部、不得分發黨外、（七）中央頒發各項宣傳大綱宣傳要點、除指示言論標準、各直屬黨部及各縣市宣傳須分發所屬黨部及宣傳機關、以爲作宣傳文字及講演準則、不得以原文登報或散發黨外、（八）各項宣傳小冊及圖表等、除各直屬黨部及各縣市黨部酌留一二份存黨部圖書室以備工作人員閱覽外、應分發各所屬區黨部、區分部、及學校圖書館閱覽所等、以備公覽、不得任意存留及發給私人、（丙）運用（九）各直屬黨部及各縣市黨部、應督飭所屬區黨部區分部、於黨內附設民衆閱覽所、儘量將各項宣傳品陳列、任人閱覽、（十）各直屬黨部及各縣市黨部、應協同所屬區黨部區分部、儘量利用文化教育機關、分區設立民衆閱覽所陳列中央宣傳品、任人閱覽、（十一）凡分期頒送中央宣傳品之學校及圖書館、應使其附設黨義書籍閱覽處、公開閱覽、（十二）凡黨部及定期贈送中央宣傳品之報館、應令其特闢一欄轉載中央宣傳品、以資普及、（十三）各特別市及縣市宣傳部、應介紹所在地之書局、與中央宣傳部函商代銷中央宣傳品、以便其他團體及私人購閱、（十四）各直屬黨部及縣市宣傳（尤其邊疆各縣）應盡量翻印中央宣傳品、以廣流傳、（十五）凡舉行慶祝或紀念大會、宣傳費應以大部份用於翻印意義深遠材料豐富有價值有効力之宣傳集冊及各圖表、其宣傳標語、不必過多、分發辦法、應於民衆大會散會後分送各機關團體、尤其與民衆接近之文化教育機關、非需明傳單、不可在民衆大會當中散發、以免浪費、（廣東）

市宣傳部 部務會議

編印五月革命紀念畫冊

建議「五一」開工人懇親會

「五四」舉行學生演講比賽

審查書報由編審科負責

昨十八日上午九時、市宣傳部在市執委會會議廳開第十八次部務會議、是日出席者齋耳柱、陳汝超、劉禹輪、江冷、傅福瑠、曾廷詩、俞惠芬、温初芳、黃子超、蔡勁伯、魏任重、梁仁甫、蒲劍剛、（朱貴唐代）鄭紹云、（請假、）主席蒲耳柱、記錄陳汝超　主席恭讀總理遺囑（甲）報告事項、（略）（乙）討論事項、（1）總務科提出奉中央宣傳部電告、對閻馮兩逆部下應用之宣傳方法、應如何運動請公決案、議決、（A）轉呈執委會、請通電勸告、（B）派蔡勁伯同志會商民訓會辦理、（2）指導編審兩科提出關於五月各種革命紀念之宣傳、應何如籌辦、請公決案、決議、（A）編印五月革命紀念畫冊、內容文字、藝術並重、（b）建議執委會、請會商省黨部籌備五一勞働節、召集工人懇親會、於晚間舉行、（c）建議執委會、請電請蔡公時夫人來省參加、（d）建議大會、請發「致日本國民書」（e）建議大會、請于五四運動紀念日舉行學生演講比賽大會、（f）建議大會、于五卅慘案紀念日、致電英工黨內閣勸其改變對華外交政策、（g）各種革命紀念日、均發表宣傳論文、並于五四運動紀念日發「致廣州青年書」、」（3）指導科提議、擬製民衆局分發各下級黨部各民衆團體應用、以廣宣傳　請公決案、（決議）建議執委會、（4）指導科提議、遵照中央頒佈各級黨部宣傳工作實施方案、每週規定時間分別通告市內各區宣委前來報告工作、並由各該區指導員順便予以切實指導、請公決案、（決議）交指導科計劃、（5）編審科提出、查市內各書店間有發售關于文藝及社會科學之反動書報、爲杜絕反動宣傳起見、應否派定同志負責審查、請公決案、（決議）（a）通令本市各書店對於本部派員前來審查書報時、予以方便、（b）製審查借書證、交審查員携帶應用、（c）關於審查書報事宜由編審科負責、並加派魏任民同志協同辦理、（廣東）

桂省黨整委會將派員 整理各縣黨務

以恢復黨務之進行

桂省黨務整理委員會、早已成立、惟因日前各縣多在逆軍之手、即不能積極工作、現各委員以我軍近日已有長足之進展、大河南岸各縣、均已爲我軍收復、北岸各縣俟日間大軍渡河、即可指顧間佔領、故各縣黨務之整理、亟須著手進行、以免黨務再延長停頓、聞現下該整委會已準備一切、一俟準備完竣、即陸續派員赴已克復各縣黨部整理、以恢復黨務之進行、幷可籌討逆宣傳之助力云、

市黨部轉令更正 中央令文

更正會字三八三八號令文

市黨部昨訓令各區分部云、現准中央執行委員會秘書處第五四〇〇號公函開「查三月十九日出發中央週令（會字第三八三八號）一件、因繕校疏忽、致將令文中所叙中央監察委員會第十三次常會議決第一項「支配黨費及財政屬于執行委員會職權」」之下漏寫「稽核財政出入屬于監察委員會職權」一段、茲將令文重印分發、即希查收、並將原件註銷、再此件如已轉令所屬、並希轉行更正、」等由、准此、自應照辦、除函復並分令外、合行通令、仰將遺漏各點一律更正爲要、此令、（廣東）

省組織部派員視察 豐順縣黨務

——昨派林炎鼎前往——

——並代表蒞場監選——

省黨部現以豐順縣特別區黨部、業經核准改爲正式縣黨部、並已指定日期選舉執監委員、亟應派員前往視察、故省組織部特於日昨派林炎鼎同志爲該縣黨務視察員、令先期前往視察、一俟該員考察合法、並報省組織部後、即可准於依期召開全縣黨員代表大會、選舉縣黨部執監委員、該員屆時並代表省執委會蒞場監選云、（廣東）

加拿大總支部 選出執監委員

并選出各部主任等

加拿大總支部昨發出快郵代電云、海內外各總支部直屬支部各省黨部特別黨部各工商學各團體各黨報各報界公會轉各報館均鑒、敝部依據第四次全加代表大會決議案、於去年十二月間、舉行全加黨員選舉、選出關崇穎、林逸川、葉劍胆、李紹珉、胡峯卓、曾錫峯、黃賢熹、關紹曾、鄭君霈、等爲執行委員、黃適爲、劉雲壆、高明德、劉瑞石、曾石泉、等爲監察委員、再由執行委員互選、選出黃賢熹、林逸川、葉劍胆、等爲常務委員、黃賢熹爲組織部主任、鄭君霈爲宣傳部主任、林逸川爲訓練部主任、關紹曾爲民衆指導委員會常務委員、由監察委員互選、選出劉雲壆爲常務委員、幷於本月八日、宣誓就職、嗣後、我僑事黨務工作、除呈報外、相應電達、煩爲查照、至紉公誼、中國國民黨加拿大總支部、執行委員會監察委員會仝叩、佳印、

江門市黨部 選出執監委員

陳恆榮等八人當選

十六日江門市黨部假座中山紀念堂開第五次全市黨員大會、是日到會者有全市黨員九十八人、市政局長梁祖詒、局員梁以穀、暨各界來賓百餘人、公推林木君、區匡、陳澤桐、莫伯選、呂鏡洲、五人爲主席團、行禮如儀、首由省黨部代表麥錦雄作黨務報告、梁祖詒作政治報告、繼即討論提案共六欵、隨開選舉大會、結果執委以陳恆榮、鄧植之、林木君、李鶴齡、區匡、監委林棟如、黃府焜、梁鴻堯、八人當選、旋高呼口號、直至五時許始散會云、（遠東）

清遠縣黨部定期舉行 全縣黨員代表大會

▲定二十日舉行

▲選舉執監委員

清遠縣黨部、現奉省組織部核准、定于本月二十日上午十時、假該縣黨部禮堂、舉行第七次全縣黨員代表大會、選舉執監委員、其開會儀式如下、（一）齊集、（二）主席團就位、（三）肅立、（四）奏樂、（五）唱黨歌、（六）向國旗黨旗暨總理遺像行三鞠躬禮、（七）主席恭讀總理遺囑、（八）主席宣佈開會理由、（九）請省黨部代表訓詞、（十）請來賓致詞、（十一）自由演說、（十二）答詞、（十三）高呼口號、（十四）鳴炮、（十五）奏樂、（十六）拍照、（十七）茶會、（十八）散會、

英德縣黨部 新選執監委員

英德縣黨部、此次舉行全縣黨員代表大會、昨已選舉結果、將被選之新執監委員呈報省黨部、茲將其姓名錄下、康祝年、李英聲、賴鎮相、陸俠夫、陸照球、當選爲執行委員、康昭明、李揮和、李簡齡、當選爲監察委員、譚壽福　黃卓英、陸仲元、當選爲候補執行委員、曾兆貞當選爲候補監察委員云（亞洲）

大埔縣黨部 定期改選

定廿四日在縣黨部舉行

省組織部派葉叔芳監選

大埔縣黨部、本屆執監委員、現以任期已屆、特呈請省黨部定期改選、現查省組織部已於日昨電復該縣黨部、准予本月廿四日召集全縣黨員代表大會、舉行改選、并派定葉叔芳屆時前往監選云、（廣東）

覺光聲

▲空前未有的盛會：

（一）薛覺先反串旦角飾觀音之名劇 香花山大賀壽 公演

（二）不用大鑼大鼓唱娜簧特別新腔妙曲之新劇 還花債 出世了

（三）四大洞房不成夫婦及以秦始皇焚書坑儒作背景之新劇 何曾今夕洞房春 出世

（四）名噪一時之佳劇「可憐秋後扇」重演

（五）准期祇有三天

連日在 海珠戲院公演

劇目

四月廿一號夜 可憐秋後扇

廿二號日 香花山大賀壽 薛覺先飾觀音

夜 新劇 還花債

廿三號日 月向那方圓

夜 新劇 何曾今夕洞房春

◉預告新劇 朓底春雷 不日出世

卯八五

水南鄉陳宗振即陳巨川 啓事

啓者茲閱江門民國日報陳宗振檢舉告白一則殊深詫異緣水南鄉民警隊所長梁尚志攪權瀆職惡昭彰闔鄉耆董聯請道將伊撤革一案鄙人忝爲本鄉耆董一份子故當時確係自動簽名狀內幷未受何人利用該民國日報檢舉告白不知何人冒名登載鄙人絕端否認特此駁斥以明眞相此佈　卯八一

遺失股票聲明作廢

本堂存有粵漢鐵路股票黃字第五八冊第八十三號萬益會五十股又黃字五八冊八十四號萬益會五十股因日久遺失除呈報粵漢鐵路管理局備案另行補發新股票外特登報聲明上項股票如日後搜出祇爲廢紙此佈

順德陳村廣愛善堂値理黃冕卿啓　卯七六

遺失股票聲明作廢

蘇鳴盛等存有粵漢鐵路股票五張共四千一百一十股計開

黃字九十三冊七十六號周餘慶堂一十股

黃字九十三冊七十七號蘇鳴盛堂一百股

黃字九十三冊九十五號蘇少暮堂一千股

宇字九十三冊九十六號蘇少暮堂一千股

黃字九十三冊七十八號蘇鳴盛堂二千股

上列股票因日久遺失除呈報粵漢鐵路管理局註銷另行補發新股票外特登報聲明上項股票如日後檢出視爲廢紙此佈

順德縣碧江鄉蘇鳴盛等啓　卯七七

陸軍第六十一師駐省辦事處啓事

逕啓者敝師前因缺少輸送長扶由敝處委出招募員王劍李坤李可然許廷光趙鎮北顏文光陳伍廷等七員分赴省內各江招募補充現以人數已足所有委出上項招募員自四月十七日止一律取銷除分別飭知外特此通告此啓　卯七九

第一獨立團丘相樞啓事

逕啓者相樞前奉陳總指揮令派赴南雄贛南一帶募兵補充缺額當經派員前往各地招募於今補充足額相樞現奉調第五特務營長對於募兵手續即應收束所有派往各處募兵委員一律取銷倘有不法之徒藉本團招募名義在外騷擾情事一經查覺定予嚴究特登報週知　卯八十

招投煤炭

現因廣韶路局標購第七批大煤二千噸十煤五百噸有志投承者請到本會取閱招標章程依期投承可也

鐵道部購料委員會廣州分會啓

十九年四月十七日　卯八一

新亞酒店開股東會通告

茲定國歷四月廿六日正午十二時在本酒店八樓開股東大會省覽年結選舉第一屆董事及核數員請各股東依時出席幸勿放棄除函達外特登報通告（股東地址多有未明無從投寄務請函知以便通訊）　卯三九

青野書店之定期刊物……

青野雜誌出版了！

「她是茶餘酒後的狂言，
她是花前月下的膩語，
她是山邊溪澗的清談，」
「好像苦澀的橄欖，卻有雋永的餘味。」

這是本誌發刊詞中的幾句話，現在第一卷第二期又已出版。其要目如次：

日人之中日俄關係觀……劉象書
推銷國貨與救國精神……國士
新俄文學之鳥瞰……張文亮譯
芳子夫人（劇本）……張文亮改編
幾個男人和女人（小說）……王三辛
反常的女人（小說）……丘鈍
詩（七首）……王餓我等
小品（四則）……陳逵夫等

▲定價大洋二角（本市實售二毫）

永漢北路七十四號 青野書店發行

雙門底……啓智書局，民智書局，開智書局，共和書局，北新書局，廣益書局，光東書局，昌興新街……志讀書社，東山……鐘錐新文具店，文明路……中山大學出版部售書處均有代售。

▲如有長期定閱本誌者請向本市東山白子路榮園東二十號青野書店經理處接洽

請閱漢口武漢日報

宣揚黨義　材料豐富

發揮正論　消息靈確

報費每月一元　社址：歆生路

特別紀載

德國戰後幣制及財政之再造（一）

德國實業團Schie博士演講

昨日德國實業團赴羅崗洞參觀完後。卽赴總商會之歡讌。席間實業團員Schie博士。演講「德國新貨幣倫敦馬克之功效」理論精闢。大足爲金融困倦之我國改良幣制之參考。特譯其原詞如下。

諸君。自德國實業視察團抵貴國以來。貴國中諸友。多以德國經此次戰敗。瘡鉅痛深。然曾幾何時。而幣制及財政。俱得完全再造。引以爲異。來相動問。足見中國人民。對於友邦國幸。關懷之切。同人感激之私。不言可喩。又以鄙人曾任德國中央財政部參事。且曾躬與德國幣制及財政新建設之役。囑鄙人將此項改革情形。爲諸君陳之。

思想無國界。而以經國濟世之偉大思想爲尤信。貴國國民黨總理孫中山先生之政治理想。以本全國國民合作之精神。用國民自救之手段。以達各項建設之目的爲主旨。此言不祇適合中國情形。卽此次德國新建設成功之速。亦惟此種理想是賴。吾人深究德國新建設成功之原因。實賴德國全國經濟界及大多數之國民。能一心一德。本此種理想而行。衆志成城。以爲其政治領袖之後盾。此則鄙人就德國親歷之事業。而敢以爲諸君告者者。

德國因大戰失敗。不獨喪亡其生產原料。生產食物。及富有礦藏之土地。且在外之財產。或爲協約國所沒收。或强迫供抵償賠款之用。國際貿易。旣受不平等之待遇。全體商船。又爲人攫奪以盡。德國往日所賴以資生產者。旣泰半喪失。用是生產銳減。在國際貿易之地位上。現金旣一無所有。又以生產銳減。而無有餘貨品以爲多人交易。或爲支付一切公私債務之用。國際支付差。遂呈入不敷支之現象。卽所謂逆勢的支付差。Passive Zahlungs Bilanz或Unfavarable Balance of Payment是也。此種情形。有爲一時的現象。尙不難設法。以資彌補。而德國戰後財產。被人攫奪。土地被人沒收。卽未曾被制之土地。亦以在歐戰時。利用過多。地力消耗過甚。而生產大加退減。故輸入增加輸出減少之現象。與日俱增。貨幣之價値。旣一落千丈。旣一落萬丈。而財政情形。亦頻於破產之境。揆厥原因。實以戰爭失敗。有以使之然也。

德國在歐戰以後。所有一切因經營航業而得之收入。一切因在國外投資而得之收入。一切因持有外國之股票債票匯票而得之收入。旣喪亡淨盡。故所以支付外國款項。旣較戰前銳減。而因休戰條件及凡爾賽和約而不得不支付者。反而大增。如協約國軍隊駐在德國萊因河左岸等一帶。其費用須由德國供給。協約國在德國有監督委員會之設。其費用亦須由德國供給。益以一切債務利息及賠款等等。指不勝屈。德國此時旣有若大之款項須支付外國。將以舉債耶。則以國家財政破產。無債可舉。將以加稅耶。則人民負担過重。無稅可加。政府無路可想。只惟有發行紙幣以爲苟安之計。然紙幣之發行愈多。則紙幣之價値愈落。自以一九二三以後法國佔領Ruhrgebiel魯亞區域德國國用頓增。而紙幣之發行亦大增。其速度貨幣價値。遂致一落而不可收拾。其時政府曾用種種不徹底之方法以資救濟。俱無效果。（未完）

廣州市電力公司啓事

本公司定於四月二十八日（卽夏歷三月三十日）準下午二時開第二十二屆股東例會省覽上週年結並選舉監察人務希　各股東於會期五日前携帶股票或息摺或委權書到公司掛號以便核發入塲劵屆時憑劵入座特此預告　一〇一專

天良堂統辦人參鹿茸發行

零沽亦一律公道

總行中國廣州市漿欄路十九號　自動電話一〇六二九　長途電報五三三五號

近多倣效購者注意

參膏鼻祖

天良堂破天荒首發明的

△買人參膏送月份牌　聘馬航大畫師特繪精美非常的月份牌以唐明皇故事酬惠顧雅意

鄭重謹告　天良堂向持誠實營業之旨。久蒙各埠各界信用。自益克己。所發行零沽參茸各貨。格外選靚。以應諸先生採辦隆情。各貨正行情表。分列實價。函索送上。所定價錢。從廉取值。總之平過人。

△光顧參觀　△一律歡迎

Sail On the PRESIDENT LINERS　船期廣告

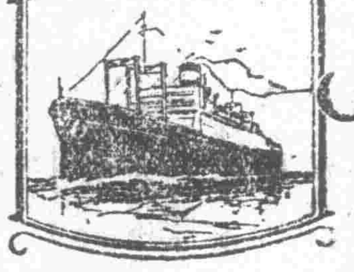

美國大來輪船公司（卽原日擺華）美國郵船公司（東方郵船公司）

本公司有堅固快捷輪船多艘來往中美各埠茲爲利便搭客起見自大加改良後凡有貴客搭本公司各總統號等船位如欲沿途上岸遊玩隨便上岸其船票隨時轉搭本公司各總統號亦可通用貴客光顧幸祈留意焉

△往上海神戶橫濱檀香山舊金山羅省大埠轉駛美國內地及中美洲亞爾拿巴拿馬大呂宋等埠各船船期列下

林肯總統　三月廿四日　星期二開行

嗣後每隔兩星期逢星期二日開行

△往上海神戶橫濱域多利舍路域水埠轉駛加拿大內地等埠各船船期列下

克利夫蘭總統　四月初一日　星期二開行

嗣後每隔兩星期逢星期三日開行

△往歐洲及美國各埠經星加坡庇能哥倫坡蘇彝士砵賽紐約等埠各船船期列下

加非路總統　三月廿二日　星期日開行

本公司在沙基路四號二樓

大來輪船公司謹啓

頭等船票可由本寫字樓購　一一四四香

許修五醫生

專割包皮過長　打針花柳白濁

包皮過長爲早洩遺精陽萎之一原因若欲强壯非割去過長之皮不可本醫師割此症者盈千累萬絕無痛苦危險且不用留醫行動操作如常患斯疾者亟宜早割以免貽誤可也

特治性病

男女生殖器機能障碍發育不全腎虧梅毒白濁白帶經期不調久不孕育肚痛虛不受補貧血產後疾病等症

△專打九一四針　△白濁針　△陽萎針

△補腎針其功力甚確勝過服參茸萬倍

△診症時間上午八時至四時星期日照常

皮膚脂

許修五醫生發明皮膚脂（專治）疥癩濕毒頑癬惡瘡無名腫毒（功用）止癢殺菌拔毒生肌倘曾用市上通治水無效者請試此脂

每瓶二角每打二元代理利權從優

◉總發行所廣州市太平南路許修五醫務所　◉分售永漢北永華藥房

天佐堂參茸莊

不止能調經并且能令肌膚潤白女用肥白面黃骨瘦者服此不妄者幸請來太平街天佐堂購盒試試方知不謬

諸君既注目及此請快購饋贈親人合適得如實珍

每盒一元

一五一零

大帮新到人參鹿茸上市破格平售

現在遷回太平街照常營業

唐拾義

專門治咳老醫師　四十餘年經驗良方

防癆久咳丸　溶痰革咳保肺防癆

除根哮喘丸　止喘消痰一服見效

發行所廣州下九路四四號

宏興鷓鴣菜

學孩有病不必担憂請休的真

內服斷根　頑癬露

專治頑癬血癬癰瘡梅毒皮膚濕毒雖有二三四十年病症均可斷根

每瓶　洋元

宏興大藥房　廣州市一德路　各埠藥房均有代售

張雲天

西醫

針射血毒　淋濁靈藥　診斷癖疾

太平路安公街口一德路轉角

白濁丸　色效

諸元解毒　精特治血毒一料愈　清濁止痛二三瓶愈　小瓶五角

張雲天博士歷任各校院醫席學識經驗久著時名洵大國手也

陳銘樞　胡漢民　林森　鄧彥華　范石生　羅文莊　程潛　楊熙堪　李永翼　譚延闓　鄒魯　陳章甫　鄒敏初　李福林　徐紹楨　陳樹人　謹誌

一五五一號

西醫聯合

八川聯

永泰正十字油公司啓

清明節屆。遊子思家。歸時請携永泰良藥與俱。可作居家行旅之常備品。己或不用。亦可方便他人。藥好價廉。無可或缺。茲更爲酬謝顧客起見。特廉價賣藥三十天由三月二十號起至四月二十號止。

買二毫庄止咳療肺藥一瓶……送紅十字油一樽

買一元庄固腎補腦丸一瓶……減收七折另贈毫止咳藥瓶

廣東老牌永泰正十字油公司啓

總行廣州一德中路　製藥廠廣州第五甫　同時贈送

癬癩皮膚水

皮膚生病而求痊愈者少數幸運

廣州市一德路　香港大道西製

立愈皮膚癢瘍

大瓶五毫　中瓶二毫　細瓶一毫

中國國民黨廣東省執行委員會訓練部通告

第　號

爲通告事現奉廣東省執行委員會第一〇八號訓令內開爲令知事本會第四十二次常會據訓練部呈本會文一件爲黨訓生第一批報告實習日期，於本月廿四日（星期二）開始請分配工作又已有工作經呈屬者計有十八名實習者八名卽有未報到又未申述理由者九名應如何辦理俟指令祇遵並附黨第一批實習人員姓名表一紙黨訓生每週工作成績表及每週實習工作日記表各七百紙仍由職處編定已報到之十八名分配宣傳委員會及各處部工作名額表當否其餘未報者應如何辦理請公決案」當經議決「一，已報到者照擬派各部處會分配工作；二，未報到者限登報一星期後到」在案除分別函令及另案訓練部轉知各該生暨登報外合將分配工作名額表一紙工作成績表十張工作日記表十張等發交該處卽便遵照辦理此令等因附發黨訓生第一批報到實習人數一覽表一分配工作名額表各一紙及工作考績表工作日記表各十張奉此自應遵辦查第一批黨訓生計共三十五人除吳百煥等十八人經已來部報到實習及曾雲翹等十人業經本部核准免予實習外其至今仍未來部報到又不申述理由而經本部核准者尙有七人茲特再行登報通知仰該生等限於登報日起限于一星期內來部報到以便分配工作俾資實習爲要右通告第一批黨訓生

計開　鄧青　張國恩　龍德蔚　鍾卓英　劉克仁　陳周銘　鈴福　梁道兆

部長

中華民國十九年三月廿九日

第四三六期

偉大的時代(獨幕劇)

招北恩

人物：
小薇
梅英
關姑　小薇之妹。
雲鶴　梅英之父。
素君　梅英之母。

地點：法屬安南一小鎮，雲鶴家裏的大花園中(園闊五六丈)

時間：一九二七年艷麗的暮春的一天。

佈景：
屹立園中，是一座八角形的，丈多闊的亭子。，亭裏，有一張石檯和幾張石凳。亭左是一堆假山，上面栽着幾株蕉樹。亭右是一個池子，裏面貯着些兒清水，園的大門，是在假山左面；園的小門，是在池子右面，恰正對着隔一條小街的薇的房子後門。園中花草繁茂，尤其是沿着池生的紅玫瑰，開的非常鮮艷。

開幕時，梅英和小薇並排兒默默地沿着池子走。

梅英　(忽然站定，凝視着小薇笑，一點，俯下身，摘了一朵玫瑰花，插在小薇的襟上。)薇妹，願你永遠地像這花兒的燦爛，可愛！

小薇　(嬌羞地一笑)謝謝你！(小薇俯下頭，梅英吻她的髮。)

關姑　(手裏拿着一封信，跳躍着入來，口裏在唱着歌兒

春來了，
花在鬪艷，
蝶在招搖。
飄，飄，飄，
小小愛環兒，
散佈了快樂之苗。
颺，颺，颺颺。

(關姑唱完，靜悄悄地爬上假山去，偷看梅英們。)

小薇　呀，我的小妹妹來了呢。

梅英　關姑？

小薇　是，關菇。

梅英　(呼)小關兒，出來。我請你吃糖哩！

關菇　(站上假山最高處，扶着蕉樹，招手。)英哥，還不來！姊姊，這裡來！

梅英　(向假山行去)好活潑呵！

小薇　很頑皮的呢。

關菇　(笑哈哈地張起兩手，作跳舞的樣子。)哈哈，姊姊，我似個小仙子麼？

梅英　(喜悅地)眞像呵！

(小薇跑上假山把關姑抱下來，三人一齊進了亭子。)

關姑　(天眞地把玩着小薇襟上的玫瑰)呵，姊姊今天竟

偉大的時代(獨幕劇)……………………招北恩
渺茫(續完)……………………………心天
紅十字下的呻吟………………………渺如

插起了這麼香的花兒，怪道剛才英哥儘伏在你頭上嗅呢！

小薇　(把花搶回)多嘴兒！(對梅英微笑)

關姑　(把信遞給梅英)英哥，爹說，這是我哥哥在中國南京寄與你的。呵，姊姊，媽媽剛才找你呢！

梅英　(接信)你沒有詐薇姊吧？

小薇　眞的麼？

關姑　誰冒騙了你們來？

小薇　(向梅英)那麼一忽間我再來。

(小薇抱關姑由小門出，梅英送到門邊，便轉回池旁　株大樹下的石凳上看信。雲鶴和素君由大門入，向亭子行去。)

素君　(望着梅英的背影)呀，英兒獨自一個在那邊呢。

雲鶴　他倒不怕寂寞。

(大家坐下亭裏的石凳上。)

素君　不像你般終日地閒着，無聊聊無！(一笑)

雲鶴　然而在這種社會之下——這種使人頹喪的社會之下！……

素君　你憎惡現代社會吧？

雲鶴　誠然！因爲牠使人生疲倦，使情感凝固…………

素君　(悲傷地)唉！你日見悲觀了！你那像燃燒般的精神，已消失了！

雲鶴　這是社會之過，社會還是一個溶解器呵！投進他裏面的，不是毀滅了自我，變成「社會的人」，便只有悲觀，厭世。

素君　然而有生命力的人，却能够作個中流砥柱。鶴！確是是你的意志吧！人，是要同環境奮鬥的。雖然是這個混亂的時代，遞下了這種討厭的社會；但，改造是可能的，只要你聽我的話——奮鬥。

雲鶴　人！人是個可笑可憐的東西！說什麼奮鬥，牠只會在造化的掌股之上跳舞！時機到了，也許牠有時能夠夢着些兒甜密：然而事實轉眼便成過去，一覺醒來，更要感着「渺茫，苦惱，悲哀！

(鬱悶地互相沉默着)

素君　(帶着慰安的口氣)鶴，你看英兒是多麼殷偉的少年！牛氣蓬勃。前途正未可限量呵！你應該爲他而愉快！你以前的英勇氣質，正在他胸腔內激盪着呢，你應該喜歡！

雲鶴　這正是值得注意的　件事！這正是值得憂傷的一件事！今後，將是一個什麼時代？今後，將來是個什麼社會？他，到那時，又將變成怎樣？誰保他不會步我的後塵呵！也許會更壞吧！

素君　可怕呵！你何時帶上了這麼一把的眼鏡！

雲鶴　早就看透了一切。勞勞碌碌，熙熙攘攘，都是庸人自擾。自己很想把人生放棄，把事業拋却。

素君　竟疲倦到這般地步！

雲鶴　的確，我疲倦了！我感覺着在可懶的時候便放膽地懶下去是最痛快的事情；因爲人生頂多不過百年，到結局，誰都是蓄着一腔鬱悶的怒氣，鑽進冰冷的漆黑的地牢。

素君　呵！我怕你不是雲鶴吧！(站起，把雲鶴自首至足的打量着。)

雲鶴　(坐在石機上不動，望着她莞笑。)是雲鶴；不過幾根鬍子罷了，一個灰色的憶懷分附在他的肉體和靈魂吧了！

素君　鶴！你應該回憶回憶你昔日的——

雲鶴　(截住她的話)回憶！那是最蠢不過的事情！

素君　不！人之所以往往入於迷途而不知返者，是因爲忘却了發足點與目標。倘你回頭細心地查一查你的足跡，你將會見着那一步是錯踏上了岐路。鶴，你聽你從前親筆寫給我的歌兒：

鞭路易屍！

碎巴黎城！
同志們呵！
願青驄鐵馬，遠征！遠征！
看黃髮碧眼兒，
還敢否橫行！
還敢否橫行！

(未完)

渺茫(續)

心天

「不，我願你始終如一，我信任你，愛的哥！」他把頭靠在他的肩上，喃喃說。

「呵！愛妹！爲了你，我可以隨時犧牲一切！我希望有了你的摑眼，我能夠鑑別人世的眞善！你的慈懷，指示我一條偉大光明的前途，我始終不憚披荊斬棘之疲勞，只要你永遠站在我的旁邊！」

「Love! Love! Many waters cannot quench love, neither can the floods drown it! 雲哥！我此刻覺得很快樂！」

「是的，瑩妹！The days of our youth are the days of our glory！——」他的心兒忘忘，唇兒不禁要湊近去親她的臉龐，嗔笑說。

「在這裡給人看見，好意思？歸去吧——」她移開自已的

他環顧四周，睢到夕陽已沉到西山背後，地上暮氣漸濃，然而兜風的人們，還蠕蠕地來回搬動；東風漸次吹得起勁，好似在妒他倆的多情；愛雲不得已挽緊瑩的玉臂，開始離開談歡的所在，雙雙倩影擇逸歸家去。

那是廢曆的正月。

當愛雲要離開S埠，乘輪南來C市的前一天，他接到瑩從她鄉下的家裡發來的一封信：

「雲哥：自我得知你要到C市去考大學之後，我差不多日夕歡欣欲跳；然而，又時常暗自悲酸！水天遠隔，怎能慰我相思？

「我離K校的一年來，終日蟄居家裡，無所事事，原望可得些母愛的慰藉；誰知，她卻管我的閒事，氣得我笑也不能，哭又不必！

「我奇怪，誰能承認「愛」能夠淹沒一切，不顧一切；怎麼牠不會使我自由，當我得了牠之後？

「女人終比不上男子的勇毅，與及意志的堅強；雲哥，我至此已不敢否認了！

「C市有美的自然，牠是美的南國，我願你在那地，得到美的薰陶，求生的慰藉！

你的愛——瑩」

他看完了信，突然把信紙撕個骨肉橫飛，氣很很地倒在沙發上。

愛！愛！渺茫的愛！愛的渺茫！

瑩的母親，因爲瑩於K女校的學生時常發生不名譽的事，生怕瑩不久也會被所沾染，才把她帶了回到鄉下的家裏去，到現在已整理一年。

在這一年裡頭，他倆還不斷地互通音問，情絲日見綿纏綿；愛雲眼時很自慰，以爲魂靈兒已找得了美滿的歸宿；而瑩呢，在她的信裡，也處處表示她愛的忠實。

爲了要展拓自已偉大的前途，他不得不跟着幾位朋友同來C市投考大學；然而，想起遠居在數千里外的愛人，他又有點心餒；結果，他僅好寫一封長信給她，細細解說他倆該如何努力求發展；他說S埠是怎樣微小卑陋，而C市卻很博廣，還且是南國人文薈萃之區；他末了說，這末兩人一塊兒去，不但在學問上能夠求得繼續，就是愛情，也不致遠離了而有所鬆弛，因爲愛情要單靠通信來聯固的，很少會得到牠的美滿的效果；他滿望，她接到這封信時，是多末高興，多末贊成！結局是依他所約地跑來偕他同去。然而，現在——呵，現在她竟還樣毅然讓愛雲獨自跑上征途，遠離了可愛的故鄉，捨刷了她自已！在愛雲他總有點感到失望！

他無聊地踱到窗邊，領略滿園的春色；桃花正開得嬌艷，水仙也似歡笑迎人；幾朵粉紅的梅花，像留戀人間的

春天般，還未忍遽然謝去；細草如茵，荷池水綠；鳥兒在枝上互奏春之歌，池裏的游魚，不時探起頭來觀望碧藍天上的一輪嬌日；愛雲呆看了一晌，覺得這複雜的春色，似乎還有點迷人；要是瑩這時站在他的身邊，紅艷的頰兒埋在他的懷裡，纖腰給他的兩手抱住，那他，更不知要顛倒至何地步了！

他覺得滿心烈火沒處投奔，才忽忙走近桌旁，拿起筆來覆給她一封短信：

「瑩妹：窗外春色正濃，房裡花香可愛，只不見你來，反令我感到無限的寂寥，無限的孤獨！

「我不願你僅有普通女子的意志與毅力，瑩妹！我願你能夠出類拔萃，令世界上的男子佩服，做你們女子的社會裡的Model！

「這幾天我老是覺得心裡不快，許是爲了將要離別故鄉，故鄉裡面的你！

雲匆覆」

進了C大學之後，愛雲曾連續發了三封信給瑩，約莫報告最近的狀況，可是等了整四個月，還不見了的回信；假期回鄉到她家裡找，又迷失了所在。

這，的確有點使愛雲莫明其妙的氣憤了！寄信不復，尋人人不見，這到底弄什麼鬼？那有所懸？羽化登仙？——玉照一幀如舊，然而伊人呀，已是鴻飛冥冥！呵！渺茫！

本已孱弱不堪的他的腦力，平日裏再有這幾個問題的盤旋打擾，竟弄得他的學問一點不見其增進。——唉，女人還真東西！

在C市，行尸走肉地荏苒度過三個年頭，心裏老覺得空洞洞地，沒有一些兒煖意；日常雖則有幾個要好朋友的談笑，然而這些談笑，可會喚醒他的心底深處？溫起他的熱情？——呵，這殘剩的渺茫呀！

○　○　○　○

今晚上，臨町歸來，心潮老澎湃不住；久已差可遺忘的她的倩影，不期又襲上他的腦膜；往事的憶悵，麗綠斷片地由模糊裡重再活現；他感到以前可愛的青春已消逝殆盡，而今後的生活呀，卻是緊接着可悲可嘆的衰老期！他念着周瑩，眼眶裡的水質又像盈盈欲滴；他禁不住再燃的死灰的閃鑠奔騰，才含辛忍痛地，寫給她最後的一封信。

寫完信，心潮略覺平息；可憐窗外的明月，更被深地掠進他的眼簾！樹葉屋頂，都現銀般的白色；大地越像死的靜寂，夜已深了吧？他不敢久留，怕再觸動了亂思；跳回床前，衰微的燭光依然是無力地顫抖；他把信摺好，才猶爽地滅燭登床。——這時候，才有一小陣風兒吹動窗外玉蘭樹葉的沙沙聲。

十九，三月于中大草完

紅十字下的呻吟

—飄零小品之五—

渺如

我明明地的看見，聽見，嗅見：在紅十字會旗幟之下，有許多灰色衣服的人，臉孔異常黧黑，乾瘦，嚇人；睡眠的身軀，常透出一陣令人欲嘔的惡臭；「唉呀，唉呀！……」一個個都把枯柴似的雙手掩住裂布裹住的傷口，發出無限愁慘傷悲的呻吟。

我明顯地的看見，聽見，嗅見，不禁的滲下黃滴傷心淚。在我的腦間飛閃着這麼影象：一片杳無涯際的荒原，無限的，奇形怪狀，獰猙惡兇的獸群，咆哮暴跳，舞牙弄爪在鬥。死傷的，流着血出發的哀號，在勝利者踐踏下，做了勝利者觀後的慶筵，肥餐。然而，不久所謂勝利者又互鬥起來，終於俱亡。

這影象，使我想起所謂「萬物之靈」的人類了。原來人類都是冷酷無情的動物。從一部所謂文化所來的人類進化史看來，都是現着如野獸互鬥的影象，玩味起來，大約總有些少血腥的質素哩！就如上面所說的事實吧：

紅十字下許多的呻吟者，他們甚麼而犧牲呢？他那樣的慘苦，誰個去憫惜他呢？還有那戰地橫陳直鋪的殘屍，飲了彈而死的犧牲者，到底又是爲甚麼着呢？「唉！人生——冷酷無情的動物！大差煞幽閑靜默的，大自然的美景了！」

一九，三，十二於容縣寓次。

中央宣傳部第四次徵集興中會同盟會國民黨中華革命黨時代之報紙雜誌啓事

本部自二次徵集本黨已往宣傳革命之報紙雜誌以來，承海外同志同胞之割愛捐贈，業已收到該項報紙雜誌不少，至爲謝感；惟尚有缺乏一部份或全部份者，茲特開列名目，再事徵集，凡我同志同胞，如有保藏者，務祈惠予捐贈或售讓或借抄爲荷！

註(一)如承捐贈者，即請將捐贈人姓名，畧歷，開列附送，俾便登記，查考，並酌量酬謝。(二)如承售讓，即請將所需價值開明函告，當從豐報酬。(三)如承借抄者，當訂明期限完善歸還。

一、民報缺第二十七期　二、復報缺第十一期　三、革命軍雜誌各期以後缺全份　四、湖北學生界缺光緒癸卯八月以後各期　五、神州雜誌缺全份　六、中國革命記缺第三十期以後各期　七、革命黨小傳缺第六冊以後各冊　八、南報缺第四期以後各期　九、華鐸報缺全份　十、熱誠報缺全份　十一、洞庭波雜誌缺第一期及以後各期　十二、中國女報缺第二期及以後各期　十三、神州女報缺第一期及以後各期　十四、浙江潮缺第八期及以十期以後各期　十五、萬浦潮缺全份　十六、二十世紀之女子缺全份　十七、新國民(旬刊上海民元出版)缺第二期及以後各期　十八、國民(月刊上海民二出版)缺第二期及以後各期　十九、民國(民三東京出版)缺第一年一二號四號及以後各號　二十、國民雜誌(民二日本出版)缺第二期及以後各期　二十一、民國報(旬刊)缺第二號及以後各號　二十二、中國同盟會粵支部雜誌缺第一期至第六及第八期以後各期　二十三、檳南報缺全份　二十四、大江雜誌(東報出版)缺第一第四期及以後各期　二十五、民權報缺民元十月份及民二年一月以後 [illegible]　二十七、天鐸報缺庚戌四月辛亥一月 [illegible]　二十八、中華民報缺全份　二十九、神州日報缺全份　三十、大共和缺全份　三十一、太平日報缺全份　三十二、江蘇缺第一期及第十期以後各期　三十三、蘇報缺光緒二十九年五月六日以前及七月七日以後各期 [illegible] 二十世紀之支那 [illegible] 警鐘日報缺(一九〇四二月二十日) [illegible] 上海民國日報缺民十三年及以前全份 [illegible] 廣州民國日報缺民國十六年及以前全份

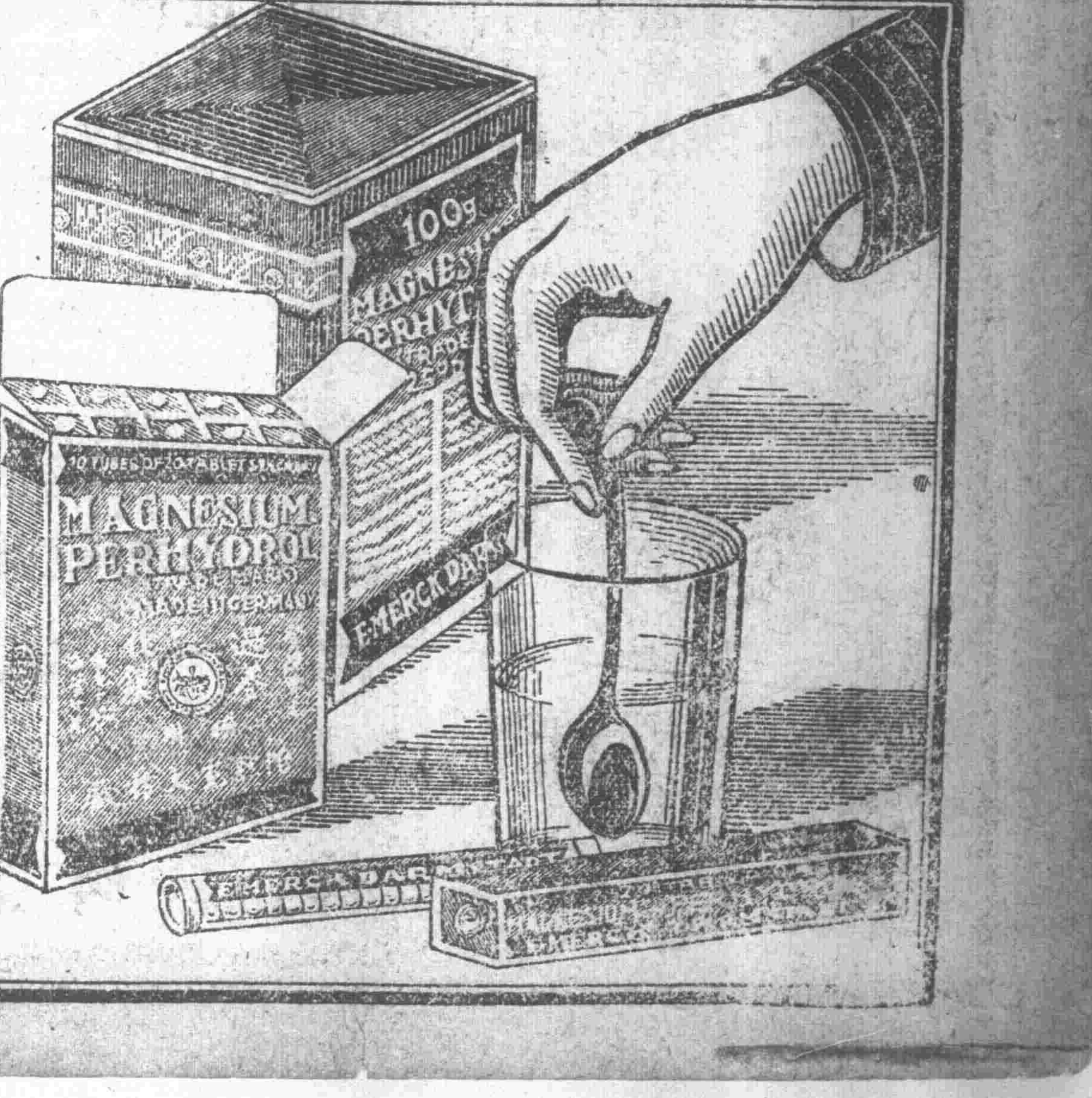

過養化鎂藥片　藥粉

各大藥房均有代售

(用法)
藥片每次服一片或二片
藥粉每次服半茶匙至一茶匙　用水溶化
早上空肚服或飯後服

(主治)
氣悶　便閉　胃酸過多
虛泰腹脹　消化不良

德國怡默克藥廠製

教育与體育

全國教育會議開幕誌盛

蔣夢麟演說教育須適合地方須要　吳稚暉主張全國應提倡注音識字

南京通訊、第二次全國教育會議於本月十五日下午二時在首都薩家灣鐵道部新建大禮堂舉行開會式、分誌如次、

會場概況

會場爲鐵道部新建立之大禮堂、爲首都最近有名之新式建築、極爲軒敞、正面講台上懸總理遺像、黨國旗及天下爲公四字橫額、其下爲大會秘書主席、兩旁爲速記席、及新聞記者席、正中爲會員席、會員席左爲來賓、右爲大會編輯科及文書科職員席、中懸黨國旗及彩紙花、正面搭松牌樓一座、會場入口處、置會員及來賓簽到席、會員及來賓休息室則在大會場之樓上焉、於此叛亂迭起　西北風雲緊張時、而有此盛大之集會、聚全國教育專家、名流歟聚於一堂、從容探討教育根本計劃、是慶也、

出席會員

出席會員計九十二人、其名單如下、俞子夷、陳鶴琴、史維煥、王汝翼　蕭文熙、龔自知、李煜瀛、劉運籌、張歟君、王孝藩、楊振聲、聶體仁、端木愷、金寶善、馬寅初、陳和銑、陳德徵、張鴻漸、馬鶴天、康肴雋、項雄霄、羅桑堅贊、吳鶴齡、劉大白、蔣夢麟、譚熙鴻、朱經農、顧樹森、謝瀛洲、王秉衡、許守之、雷沛鴻、戴修駿、韋慤、戴超、陳布雷、楊芳　陳劍翛、張歆海、譚星閣、趙迺傳、蔣笈、孫竹書　莊澤宣、傅炳奎、姜紹謨、黃建中、周鯁生、朱葆勤、謝樹英、梅正元、孫世仁、張鴻烈、鄭洪年、徐季杰、黃篤杰、曾廣銘、黃士衡、陸殿揚、歐元懷、廖世承、李權時、翁得、陶玄、陸幼剛、陳榮鏡、汪懋祖、趙春庭、李登輝、(錢鶴代)李蒸、熊夢飛、孫貴定、孟憲承、何應欽(周亞衛代)俞慶棠、吳敬恆、楊杏佛、許壽裳、何思源、劉水霽、劉士林、宋德議、湯茂如、吳家象、彭清鵬、邵裴子、衛挺生、胡庶華、劉湛恩、鍾榮光、金曾澄、王世鼐、

到會來賓

到會來賓有譚延闓、楊子鏡、丁肇青、林森、樓桐蓀、丘景尼、李汝、吳金雲、馬古烈、聶雨潤、劉蘆隱、許世瑋、孔祥熙、吳企雲、王正廷、章韜五、陳虞卿、何應欽、(周亞衛代)狄膺、陳果夫、孫科、吳貽芳、楊黃世範、孫學輝、張難先、(馬鶴天代)陳煥蕃、陳銘光、謝大祉、及各報記者等數百人、

開會情形

一奏樂、二全體肅立、三唱黨歌、四向黨國旗總理遺像行三鞠躬禮、五主席蔣夢麟恭讀總理遺囑、六靜默三分鐘、七主席蔣夢麟致開會詞、八中央黨部及國民政府代表譚延闓致訓詞、九吳稚暉演說、(辭均另錄)十奏樂、十一攝影、十二禮成、

蔣部長致開幕詞

二次全教會議是繼續一次全教會議而開的、但與前次會議不同的却有兩點、(一)會員方面每有加入市或縣教育局長一人、代表一省最接近民衆之地方教育行政人員、使會中大衆知教育應實施和民衆實際生活有如何密切關係、(二)教育方案是由中央遴集專家先行編製的、向來開會、由各代表各專家自由提案關於各種教育問題、應有盡有彙集起來、彷彿成一部百科全書、但缺乏系統、不分始終本末、欲實行不知從何處下手、結果、閉幕後、這百科全書、往往束之高閣、此次方案是就全國教育作一通盤打算、推測現在和將來的需要、分別先後緩急、以二十年爲期、希望逐年逐漸推行、如果財力和人才不足、可將年限延長、此次會議結果、經中央核定後、可作二十年中全國教育上一致努力的方向、一面逐年推行、一面和實際情形不合的地方、可逐年修改、但這二十年中、政策要整個的、推行要一致的、實施要繼續不斷的、至期限或縮短或延長、要以這二十年內的政治的穩定和工商業發達的程度爲比例、這是本屆會議的要求、在開幕時向各位報告、

其次、我們從事教育者、應注意者還有數點、第一、我們要有一貫的和獨立的精神、我們教育者近年來覺得太散漫太委靡了、遇到困難問題不敢迎頭痛擊地解決他、但知苟且敷衍、等到問題迫上來了、只好枝枝節節地勉強應付、養成隨波逐流的習慣、缺乏中流砥柱的精神、我們應該把我們的精神振作起來　打破一切難關、第二、學校教育的根基要建築在社會需要上　我們的學校和社會隔離太遠、學校所教的不是學生在學校外社會中所需要的、學生進了學校、就回不到社會裏去、農文理科的不必說　學農工商業的、往往非無農場工廠商舖來容納他們、但是他們所學的知和農場工廠商舖所需要的不合、以致無職業可就、這是多麼痛苦、多麼失敗的事、此事在社會猶所感覺到的、只是學校教育的無用、既供給教育經費爲莫大的痛苦、而且很無謂的不能得到實惠的苦痛、有人說現在的學校教育的困難和危險、可以用兩句話說明、就是經費無來路、人才無去路、我們的學校教育不在兩點上生根、那裏能引導社會把新社會建設起來呢、第三、我們要有全國的眼光來計劃、我們覺得教育界視線太錯亂、思想是片段的、政策是零碎的、留學的國別、學校的派別、地方的區別、學術的科別、四面八方、遮住了統觀全國的眼光、我們只以另塊破片經驗、只見點另塊破片的問題、不看見全國整個的問題、第四、我們要觀察全國實際的情形、分別規定實施的步驟、我們看見世界各先進的教育狀況、以爲他們百廢俱舉、我們國應立刻趕上他們、於是研究某種教育的職掌某種教育行政的多只從自己立場上看、以爲這種教育應該提倡實施、至少也應該和他種教育同時並舉、其實他們各先進國的百廢俱舉、並非由同時並舉而來、多是按着實際情形分配出先後緩急、一步一步地實現起來的、中國地面遼闊、各省區的實際情形、相差很遠、就全國大概情形論、又是一個經濟落後、人才缺乏的國家、所以我們以後教育上的實施應該就全國實際情形、分別觀察、按着需要和能力、分出先後緩急、酌定實施的步驟、將來才有作到百廢俱舉的希望　最後我們於相當時期內要努力扶植一個政治重心、有了一個全國的政治重心、才有政治的權威、全國的政治才能漸漸趨向統一、人心漸漸趨向安定、各種建設才能進行順利、有了一個學術重心、才有學術的權威、國民的思想才能上軌道、青年的意志才能趨向一致、我們所謂統一、並非說要把全國的政治和思想弄成一個模子鑄出來似的、把一切自由個性多喪失了、政治的權威是要給人民以治律以內的自由、學術的權威、是要給人民以訓練的思想自由、這是我要附帶聲明的、我們對這兩個重心一個是政治的、我們應該努力扶植、一個是學術的、我們應該努力創造、有了這兩個重心、國家才有基礎、這是要我們奮鬥的、也是值得我們奮鬥的、我們不要忘記了總理最後給我們的遺囑和平奮鬥救中國、這是教育者的責任、

吳稚暉譚延闓訓詞

譚延闓訓詞、前年一次全教會議通過議案雖多、但實行甚少、其原因大概太偏重於理想、而少事實與系統、現二屆全教會議已草成一個有系統的方案、希望在座諸員、詳細逐步討論、使其十全十美、以實現學術救國之目的、在座諸位負地方教育之實、有淵博之學問者、必有精密之計劃、貢獻於政府、以備採擇施行、次由吳稚暉訓詞、大意希望教育界迅速提倡注音字母、以普及全國人民識字、孔祥熙致辭謂、際此國內工商業落後時代、學術界須注重實際　以造成實用人材、建設國家、末由金曾澄代表會員答辭、遂攝影散會、

全國教育會議擬定全部方案（續）

(五)增加教室的辦法

實施義務教育、全國須增教室一百萬間　全國一千九百十五縣、平均每縣須增教室五百餘間、目前財政困難、地方上恐無力特建　所以不得不採用下列各種辦法、

甲、利用全國人民家廟、中國人富於家族觀念、每一家族常有一家廟、(或稱祠堂)公家可借用家廟裏的部份、開辦小學、同時擔負修理該家廟的責任、彼此互有利益、想來人民也能歡迎、

乙、利用學宮書院及其他公共場所、這事各地大多已經實行、用學宮書院等辦小學不應反對、

丙、利用一切廟宇、一切廟宇寺觀都劃出一部份、讓給公家辦理小學　這與沒收廟產不同、並且比借道目辦小學的流弊較少、

丁、獎勵私人捐助房屋或捐資建築校舍　富人所建別墅往往終年關閉　只供二三看守者的住宿、倘能捐助或借出一部份開辦小學、於公家極有利益、政府應當勸導提倡、並給予相當的獎勵、至於捐資建築校舍、更應當特加獎勵、

戊、由公家建築一種極經濟而能耐久的校舍、並訂定一種簡單適用的設備標準、供各地方採用、凡中央及國庫所撥的補助費、應用一部份作建築校舍經費、

約略估計、用舊式房屋改建一新教室、至少需款二百元、每教室內所需各種設備、亦須三百元左右、所以每開一班、共需開辦費五百元、（未完）

市教育會　乒乓波決賽結果

昨十九日市教育會乒乓波比賽　舉行男子乙組個人決賽、女子團體決賽、結果、男子個人獲冠軍者爲市廿四小學校學生徐堯熙　女團體決賽冠軍者爲市立五十八小學、第二名五十八小自治會　而十二日之女子個人決賽、第一名朱蘭芬　第二名周玉燕、亦爲五十八小校生、至男子個人甲組　則定明二十日下午決賽、至截稿時、尚未知鹿死誰手也（亞洲）

女師教育攷察團開籌款游藝會

省立女師此屆高中畢業生、爲籌款往江浙考察教育、定於本二十五二十六兩晚、假座長堤青年會、舉行女師民十九年江浙教育攷察團籌款游藝大會　聞是晚游藝節目甚多　除歌詩白話劇跳舞歌劇等外、更有中西音樂名家、藝術名家等　蒞場助興、其售劵方法、除門劵外、並由同學組織特別隊、往各地勸銷、場內不設勸捐云、（覺悟）

廣東建設廳西村士敏土廠建築工程處招投工程

現有河港碼頭堤壆及土方各工程招商投承、定於四月二十六日下午二時在建設廳開投、如欲投承者可先赴本工程處領取章程并備價（五元）購圖詳閱　屆時前赴廳署競投可也

百花鄉育床　獨睡床是

第八甫路二十九號　百花銅鐵床蚊帳廠　自動電話一二四五八　兼售床上一切用品

現代醫學界人人渴望之要籍

新藥大成出版了

精裝布面燙金銀二色字八十磅潔白道林紙精印高九寸潤六寸厚二寸半定價大洋八元

初版出書未及一月便將售罄再版不易請從速購

光華醫科大學藥物學教授梁心編　廣州市衛生局局長何熾昌先生等序文

(一)搜羅各國有效新藥如德、英、美、法、日、瑞、未經他籍所登載者凡二千種

(二)分爲十二藥族（如神經、循環、呼吸、消化、泌尿、生殖、體質、皮膚、五官、殺寄生物、診斷、雜藥）七十餘章

(三)各藥皆俱成分效用用法其重要者並具禁忌副作用貯藏法等

欲知其概請索閱說明書

廣州市泰康路光華醫科大學出版部

痔核注射療法　梁心編

藥物學（神經藥族篇）梁心編　定價大洋八角　下月出書

我們的王冲是厲厂樵先生的第二部中篇小說。裏面寫的那位主人翁，王冲，是現代青年中的阿Q，也是我們的朋友，親戚，甚至或許會是我們自己。這部創作，讀之令人啼笑皆非：既覺得王冲是滑稽的青年，同時又覺得他是極其可憐的人。全篇充滿了悲哀憤懣的情調，而又帶有尖酸諷諭的鋒鋩。出版以來，未及一月，即以本市而論，銷數已達一千數百冊之多，確係南中國文壇上的一朵奇花。愛好文藝的朋友實有反覆鑒賞之必要！

每冊大洋六角，特價小洋五毫。

本市代售處：北新書局　共和書局　民智書局　受匡出版部

德國　天德大藥廠　治咳第一良藥

◁謙信洋行經理▷
◁各大藥房均有代售▷

注意

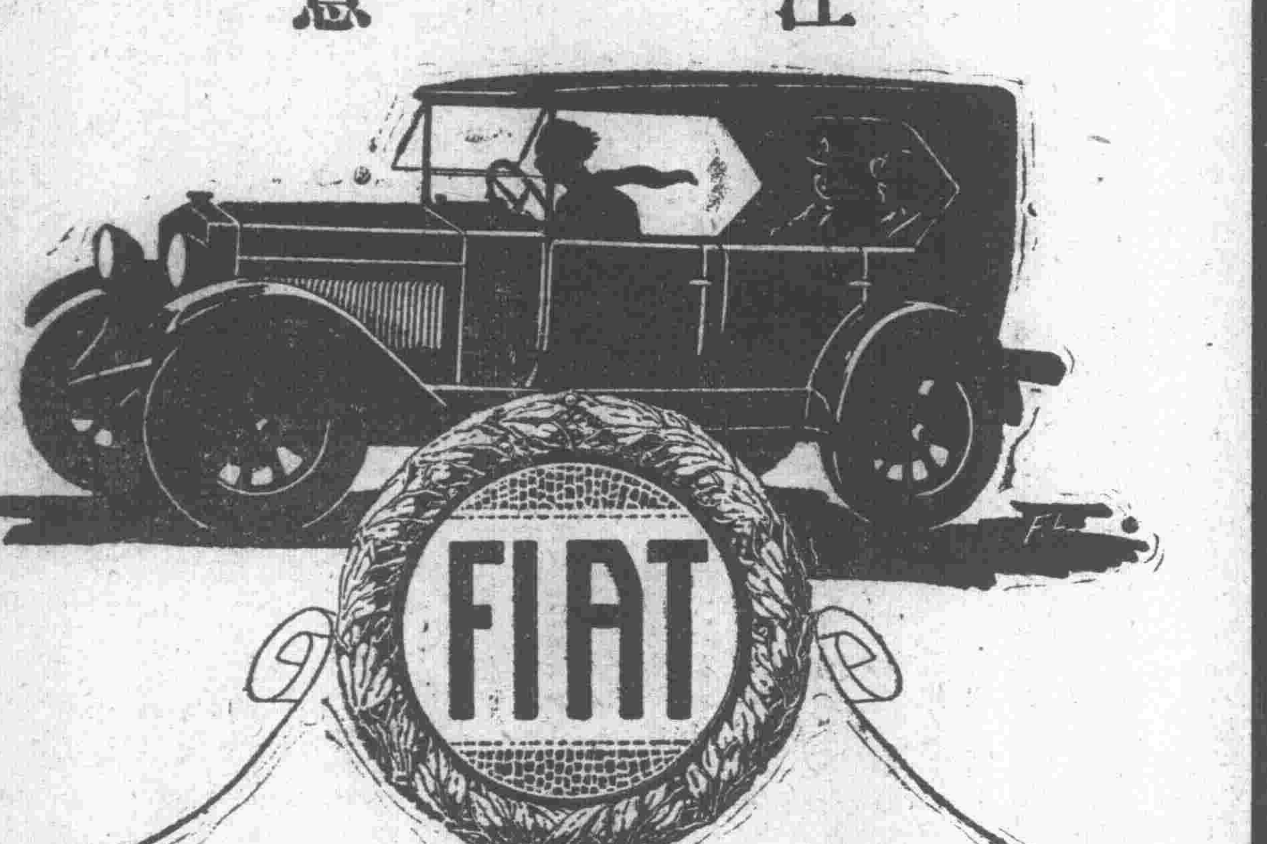

本行代理之快意汽車名聞世界欵式華麗座位適宜機件敏捷堅固耐用節儉電油價格相宜行車時并無震動凡經駕用快意汽車者對上所述各優點無不極口贊揚當此金價高漲時期亦無增價可見格外克己也且常備新欵汽車多種及汽車零件以備　諸君隨時採買　本行兼代理咪芝嗹大腹牌膠輪裝置容易耐用安全既可省費又極美觀

茲於本月十八十九廿日特派專員接洽此三天內價格額外通融貴客請爲注意

沙面英界八十五號

德商高技洋行謹啓

各大藥房均有出售